

ÉPÍTÉSZMŰHELY Kft
6000. Kecskemét, Wesselényi u. 1.
Telefon, fax: 76/ 482 916
Levél cím: 6001 Kecskemét Pf 486.
Felelős tervező: Szilberhorn Erzsébet



HARKAKÖTÖNY

Településrendezési terve és helyi építési szabályzata
Módosítással egységes szerkezetben

Hatályba lépésének ideje: 2015. szeptember 12.

Tartalomjegyzék

TELEPÜLÉSSZERKEZETI TERV

**63/2005.(X.29.) kt. határozattal jóváhagyott
Településszerkezeti terv leírása**

34/2015.(VIII.28.) Kt. határozat

Tervek

2.1. Településszerkezeti terv	m=1:16 000	T-1
2.2. Belterület szerkezeti terve	m=1:5 000	T-2

HELYI ÉPÍTÉSI SZABÁLYZAT

17/2005.(XI.30.)rendelet (HÉSZ) módosítással egységes szerkezetben

HÉSZ mellékletei (Szabályozási tervek)

Külterületi szabályozási terv	m=1:16 000	SZ-1
Belterületi szabályozási terv	m=1: 2 000	SZ-2

HÉSZ függelékei

Övezetek, építési övezetek összesítő lapja

Tilalmak és korlátozások a gáz és hőenergia létesítmények biztonsági övezeteiben

Állattartó építmények kialakítása

Régészeti lelőhelyek

Településszerkezeti tervének leírása

- Előzmények
- Településszerkezet meghatározó elemei
- Belterületi határ
- Területfelhasználás
- Beépítésre szánt területek
 - Lakóterületek
 - Településközpont vegyes területek
 - Gazdasági területek
 - Különleges területek
- Beépítésre nem szánt területek
 - Közlekedési és közműterületek
 - Zöldterületek
 - Erdőterületek
 - Mezőgazdasági területek
 - Vízgazdasági területek
- Védett és védőterületek
- Funkció - változtatások
- Infrastrukturális elemek

ELŐZMÉNYEK

Harkakötöny hatályos összevont rendezési tervét 1990-ben készítette el a Kecskeméti Bácssterv. Az összevont rendezési terv jóváhagyott terve 1:2000 méretarányú belterületi szabályozási terv.

Jelen településszerkezeti terv alapját a jóváhagyott településfejlesztési koncepció adja. A T-1 jelű településszerkezeti terv 1:16 000 méretarányban a teljes igazgatási területet tartalmazza. A belterület területfelhasználási és hálózati elemei T-2 jelű 1:5000 méretarányú külön szerkezeti terven ábrázoltak.

TELEPÜLÉSSZERKEZET MEGHATÁROZÓ ELEMEI

Igazgatási terület

A község településszerkezetét az országos közút, a vasútvonal és a dűlőutak hálózata határozza meg.

Az igazgatási területet szabályos É-D-i irányú dűlőút hálózat jellemzi.

Az Igali főcsatorna mellékágai találhatóak az igazgatási területen.

Harkakötönyt a Kiskunhalast Kiskunmajsával összekötő 5402 sz. út mentén, Halastól 11 km-re található másfél kilométeres bekötő út végén érjük el. A község ún. zsákfalú, innen tovább közút nem vezet másik településre.

A Halas-Kiskunfélegyháza közötti vasútvonal mentén vasúti megállóhely.

A környék talaja homok, a terep egyenletesen sík terület.

A község területfelhasználását a kettősség jellemzi. Az igazgatási terület északi részén gazdasági célú erdők találhatóak, míg a déli területeken szántók, gyep területek vannak.

Az igazgatási területen nagy kiterjedésű természeti területek vannak, melyeknek egyrésze ún. „Ex lege” terület (Harka tó és környéke).

A mélyebb fekvésű gyepterület művelési ágú terület természetközeli területként számba vett. Ezeket szintén védett mezőgazdasági területként tartalmazza a terv, ahová új építés nem kerülhet. Táj megjelenést a természeti területek és beépítések együttesen határozzák meg.

A 5279 ha-os közigazgatási terület déli oldalán helyezkedik el a község. A telkek méreteire jellemzően szabályosak, kb. 1500 m² nagyságúak. Az így kialakult belső területek kertként műveltek.

Az igazgatási területen szórványosan tanyák találhatók.

Belterület

Harkakötöny közel derékszögű úthálózatú, K-Ny-i irányú vasútvonal mentén helyezkedik el. A belterület téglalap alakú. Belterületi utak 100%-ban burkoltak.

A belterület úthálózatának és a falu struktúrájának kialakulásának módjához hozzá járult, hogy a falu csak 1949-ben vált önállóvá, Harka és Kötöny puszta összeolvadásával. Bár a település már az avar korban is lakott hely volt, de ezekből és a későbbi évekből viszonylag kevés lelet került elő, ezek is inkább a jelenlegi belterülettől kissé távolabb, az ún. Pajor keresztnél.

Bővítés a község északi telekhatárának kibővítésével tervezett, a terv elkészítésekor érvényben lévő rendezési terv korrekciójával.

Gazdasági területek a jelenlegi gazdasági területként hasznosított területek, a volt termelészövetkezet mára privatizált területei.

A belterületi telkek falusias fésűs beépítésűek, telkek többségének nagysága kb. 1500 m². A lakóépület mögött szérűskertek vannak, voltak.

A tervezett területi fejlesztések a meglévő beépítések szerves folytatásai.

BELTERÜLETI HATÁR

A belterület a fejlesztéssel összefüggésben alakul, a belterületi határ kiterjesztése északon tervezett.

A gazdasági és a különleges területek belterületi bevonását nem írja elő a terv.

TERÜLETFELHASZNÁLÁS

Az igazgatási terület használati ill. beépítési szempontból az OTÉK szerinti területfelhasználási kategóriákba sorolt.

Beépítésre szánt területek

Beépítésre szánt területek építési használatuk szerint a következők:

Lakóterület

Településközpont vegyes terület

Gazdasági terület

Különleges terület

Valamennyi beépítésre szánt terület az Országos településrendezési és építési követelmények (OTÉK) által előírt módon építési övezetekbe sorolt. Az építési övezetek jellemzését a telekméret, beépítési mód, beépítettség mértéke, építménymagasság, közművesítettség mértéke, zöldfelületi mérték, környezetterhelési határérték, terepszint alatti építmények a telek szélességi és mélységi mérete valamint a nyomvonal jellegű építményekre vonatkozó előírások adják.

Lakóterületek

A beépítésre szánt területen belül a legnagyobb kiterjedésű területfelhasználási kategória.

Az enyhén csökkenő népességszám ellenére az épületállomány fokozatos cseréje, korszerűsítése, telkenkénti átépítése során a komfort nélküli ill. kislakások megszűnéséből és a lakásmutató (lakásonkénti lakosság) javuló értékéből adódnak a területi fejlesztési igények.

Az új beépítésre lehetőséget ad az északi belterületi határ menti lakóterület fejlesztés, kb. 40 db építési telek kiosztására van mód.

A lakóterületek övezeti tagolásában a használati,- telekalakítási különbségek érvényesíthetők: A jellemzően falusias jellegű lakóterületek övezeti tagolásának alapját a hagyományos előkertes, fésűs beépítés adja.

A település lakóterületei a falusias övezetbe soroltak, a szintterületsűrűség max: 0,5.

A **településközpont vegyes terület** a meglévő intézmények körül, a település súlypontjában kerül kijelölésre.

Településközpont vegyes terület a község ellátását biztosító intézmények elhelyezésére szolgál. A területen igazgatási-, kereskedelmi-, szolgáltató-, vendéglátó-, szálláshely-, egyházi-, oktatási-, egészségügyi-, szociális-, sport építmények és az azokhoz kapcsolódó szolgálati lakások kaphatnak helyet. A felsoroltak lakóterületen belül is elhelyezhetők, a településközponti besorolás a jelentőségüket emeli ki, a meghatározó intézmények telkein lakás lehetséges, de új önálló lakótelek nem alakítható.

A településközpont szintterület sűrűsége max.:2,4.

Gazdasági területbe a gazdasági célú építmények elhelyezésére szolgáló területek és azok feltáró belső úthálózata sorolt.

A meglévő külterületi és belterületi gazdasági területeket a terv megtartja és bővíti.

Kereskedelmi, szolgáltató terület a gazdasági tevékenységi célú építmények elhelyezésére szolgál a lakóterülettel határosan.

Belterületen ilyen jellegű területi bővítés nem tervezett, a jelenleg meglévők kerülnek besorolásra.

Igazgatási területen a vasútvonal mentén a már meglévő gazdasági területek kibővítése tervezett.

A kereskedelmi, szolgáltató terület szintterület sűrűsége max.:2,0.

A település bekötő útján a vasút mentén ligetes fás zöld területen ideiglenes jelleggel árusítás történik.

A területen állandó jelleggel épület nem helyezhető el, csupán a helyi építési szabályoknak megfelelően alakítható ki ideiglenes épület..

Ipari területre megengedőbb környezeti határértékek vonatkoznak, ezért a lakóterülettől távolabbi külterületi beépítésre szánt területek soroltak ide, ahol nagy létszámú állattartás is megengedett.

Az ipari terület szintterület sűrűsége max.:1,5.

Különleges területek

Harkakötöny különleges területei: a temető, a sportterület, a horgásztó és környezete, a hulladéklerakó.

A különleges terület szintterület sűrűsége max.:2,0.

A település keleti határán tervezett és megvalósítás alatt van a horgásztó létesítése és környezetének parkosítása. A belterület ÉK-i oldalán található sport terület, ahol öltöző épület is készült.

Beépítésre nem szánt területek

Beépítésre nem szánt területek az alábbiak

Közlekedési és közműelhelyezési terület

Zöldterület

Erdőterület

Mezőgazdasági terület

Vízgazdálkodási terület

Közlekedési -, és közmű elhelyezési területek

Az OTÉK 26.§ szerinti közlekedési területek az alábbiak :

Meglévő országos közutak

-5402 .jelű Kiskunfélegyháza-Kiskunhalas összekötő út

-54107. jelű bekötő út

Meglévő Kiskunfélegyháza-Kiskunhalas törzshálózati vasútvonal.

Zöldterületek

A meglévő közparkok megtartását tartalmazza a terv.

Erdőterületek

Szerkezeti terv a meglévő erdőket (nyilvántartás szerint) tartalmazza.

Mezőgazdasági terület

Mezőgazdasági terület a község külterületének meghatározó része; beépítésre nem szánt terület jellemzően ide tartozik.

Vízgazdálkodási terület

Harkakötöny OTÉK szerinti vízgazdálkodási rendeltetésű területe:

Harkai tó és annak környezete.

Az igazgatási területen keresztül folyó K-Ny-i irányú 34/1 számú Dongéri főcsatorna társulati kezelésében lévő számmal nem jelölt csatornák:

VÉDETT ÉS VÉDŐTERÜLETEK

A javasolt természetvédelmi területek a természetvédelmi adatszolgáltatás alapján kerültek jelölésre. A csatornák mentén jelölt természeti terület védelme javasolt.

Táji védettség: Az igazgatási területen található gyep területek, valamint a törvény erejénél fogva védett „ex lege” területek a Harka tó és környéke, valamint a NATURA 2000 alapján kijelölt területek.

A vonalas létesítmények, az utak, közműnyomvonalakat kísérő *védőterületeinek* nagysága a szabványok ill. az egyes üzemeltetők igénye szerint került meghatározásra.

A megszüntetett hulladéklerakó környezetvédelmi felülvizsgálat eredménye szerint rekultiválandó.

Az igazgatási területen számos olajkút található melyeknek védelmi övezeteit tartalmazza a terv.

FUNKCIÓ VÁLTOZTATÁSOK

A településszerkezeti terv az adottságokból és a regionális lehetőségekből kiindulva az önkormányzat fejlesztési szándékának területi megfogalmazását adja. A tervezett funkcióváltozások is ebből vezethetők le.

A beépített részekben jelentős funkcióváltást nem céloz meg a terv.

Új beépítés lakóterületi funkcióval a belső tömbök feltárásával az északi részén tervezett, a településfejlesztési koncepcióval és annak jóváhagyását követő képviselő-testületi döntések szerint.

INFRASTRUKTÚRÁLIS VÁLTOZÁSOK

A település igazgatási területén tervezett jelentős fejlesztés nem tervezett.

K I V O N A T

Harkakötöny Község Képviselő-testülete
2015. augusztus 28-ai rendkívüli ülésének jegyzőkönyvéből

(Kihagyva a kihagyandókat)

34/2015.(VIII.28.)Kt.

H a t á r o z a t

Településszerkezeti terv módosítása

Harkakötöny Község Képviselő-testülete 63/2005.(X.29.) kt. határozattal jóváhagyott településszerkezeti tervét az alábbiak szerint módosítja:

- 1.) A településfejlesztési döntés alapján a kereskedelmi szolgáltató területet az I. melléklet szerint kiterjeszti.
- 2.) Területrendezési tervi megfelelés érdekében a
 - a) a 2. melléklet szerint a természetvédelmi határvonalakat aktualizálja.
 - b) a 3. melléklet szerinti belvízveszélyes területi lehatárolással kiegészíti.
- 3.) Régészeti lelőhelyeket a 4. melléklet szerinti frissített állami adatok szerintire változtatja.

Határidő: azonnal

Felelős: polgármester

(Kihagyva a kihagyandókat)

Brassó Imre Albert s.k.
polgármester



Kristóf Andrea s.k.
aljegyző

A kivonat hiteles!

Budai Andrea s.k.
/: Budai Andrea s.k.
jegyzőkönyvvezető

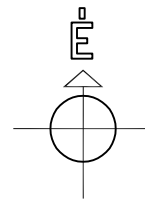

HARKAKÖTÖNY Településrendezési terve

Belterület szerkezeti terve m=1:5000

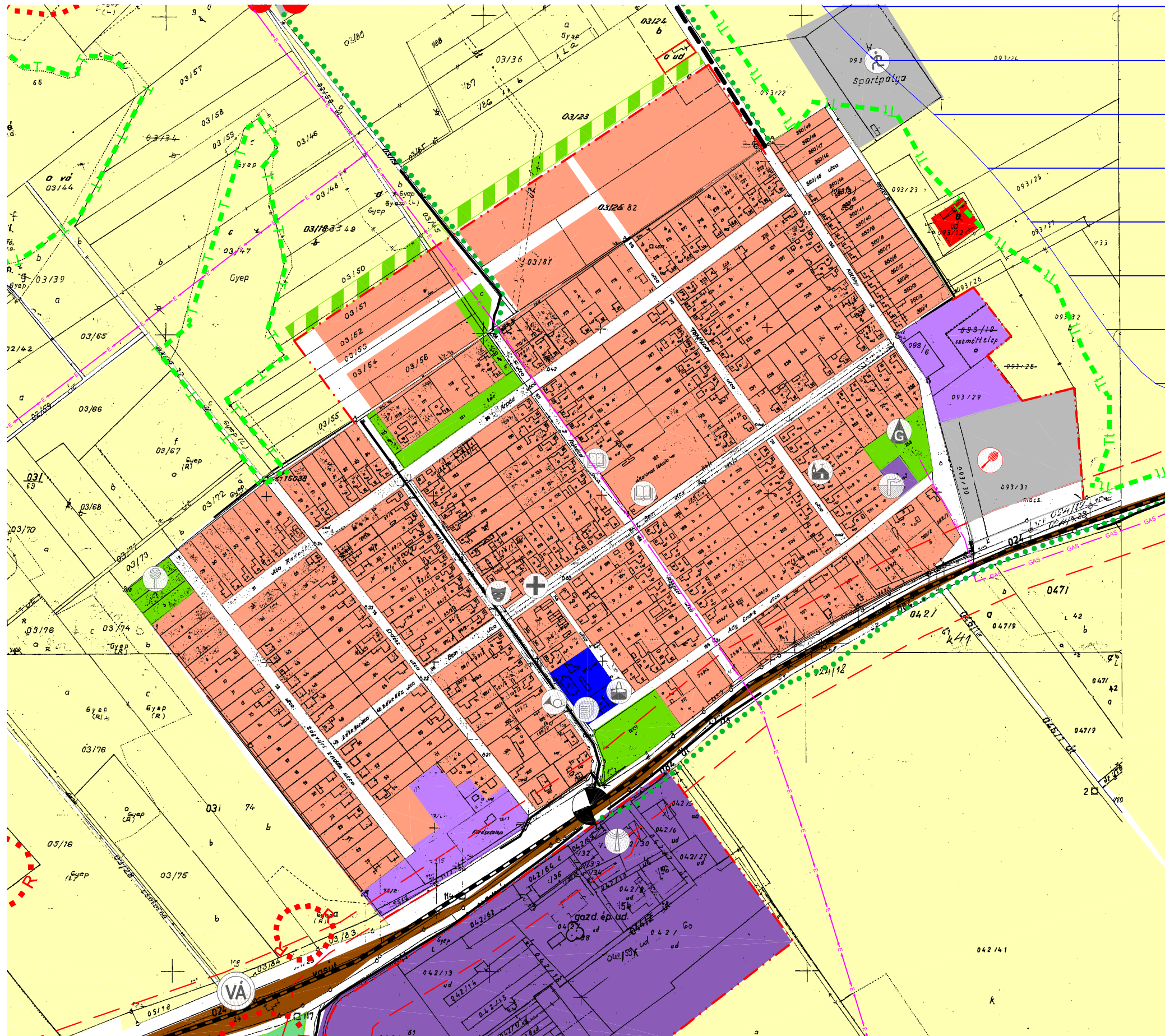

Jelmagyarázat

HATÁRVONALAK
 - - - - - Beépítésre szánt terület (tervezett belterületi határ)
 - - - - - Belterületi határ

TERÜLETFELHASZNÁLÁS
 Beépítésre szánt területek
 Meglévő Terv
 Falusias lakóterület
 Településközpont vegyes terület
 Kereskedelmi, szolgáltató gazdasági terület
 Ipari gazdasági terület
 Közművelő terület

Beépítésre nem szánt területek
 Köszüti
 Vasúterület
 Zöldterület (közpark, közkert)
 Általános mezőgazdasági terület
 Tervezett véderdő
 Tanyaúdvár

VÉDELEM
 Ex lege védett szikes tó határa
 Természeti terület határa
 Védő terület határa (Közüti szakhatóság közreműködés)
 Ütment fásítás
 Régészeti lelőhely
 Belvízveszélyes terület

KÖZLEKEDÉS
 Országos mellékút
 Tervezett települési gyűjtőút
 Vasútvonal
 Szintbeni vasúti kereszteződés
 Vasútállomás
 Hálózati jelentőségű dűlőút

Közművek
 Víztorony
 Víznyelőkutak
 Gázfogadó állomás
 Adó-, vevőtorny
 Villamos gerinchálózat (400>120 kV)
 Nagy-középnomású gázvezeték (4-25 bar)

Intézmények
 Igazgatási
 Oktatási
 Művelődési
 Egyházi
 Egészségügyi
 Kereskedelmi
 Sport
 Tervezett szabadidő központ
 Posta

EPITÉSZEKHELY KFT.
 Harkakötöny Községi Önkormányzat
 Harkakötöny Község Önkormányzat
 Településrendezési terve
 Munkaszám: 63/2005.(XI.29.) k.t. határozattal jóváhagyott
 Munkaterv: 1:5000
 Munkaszám: 05-1753
 Dátum: 2005. november
 T-2

V:\munkak\harkakotny\2rajz\terv_2015_szept_12.dwg, T_2_bel_szerk_5000, 2015.09.19. 9:55:36, Szilberhom, PostScript Level 2M,pc3, ISO A3 (420.00 x 297.00 MM), 1:1

BEÉPÍTÉSRE SZÁNT TERÜLETEK			
ÉPÍTÉSI ÖVEZETEI		övezet	alövezet
Falusias lakóterület			
	Előkertes beépítés	Lf-1	Lf-1*, Lf-
	Láncházás beépítés	Lf-2	
	Többlakásos beépítés	Lf-3	
	Külön szabályzott beépítés	Lf-4	
Vegyes terület			
Településközponti vegyes	Központi övezet	Vt	
Gazdasági terület			
Kereskedelmi szolgáltató terület	Általános	Gksz	Gksz*
Ipari terület	Általános	Gip-1	
	Közmű	Gip-2	
Különleges terület	Sportterület	Ksp	
	Temető	Kt	
	Szabadidős terület	Ksz	
	Hulladéklerakó	Kh	
BEÉPÍTÉSRE NEM SZÁNT TERÜLETEK			
ÖVEZETEI			
Közlekedési-, és közműelhelyezési területek			
	Országos közutak	KÖu-1	
	Helyi gyűjtő és lakóutak	KÖu-2	
	Egyéb utak	KÖu-3	
	Vasút övezete	KÖk	
Zöldterületek			
	Belterületi közpark	Z-1	
	Belterületi intenzív közpark	Z-2	
Erdőterület	Gazdasági erdő	Eg	
	Védelem alatt álló erdő terület	Eg-v	
Mezőgazdasági terület			
Általános mezőgazdasági terület			
	Általános övezet	Má*	
	Tájvédelmi övezet	Má	
	Táj és természetvédelmi övezet	Má-v	
	Természetvédelmi övezet	Má-v**	
	Kertes	Mk	
Vízgazdálkodási terület		V	

Tilalmak és korlátozások a gáz és kőolajüzemű létesítmények a biztonsági övezeteiben

(Kivonat a 6/1982. (V.6.) Ip. M¹. rendeletről)

3. § A kutak biztonsági övezetében – a kutak üzemeltetéséhez és javításához szükséges létesítmények és tevékenységek kivételével – tilos:

- a) emberek tartózkodására szolgáló létesítmény (pl. lakóépület, középület, kórház, színház, mozi, iskola, sportpálya, kemping, vásártér, gyakorló- és lőtér, üdülő, játszótér stb.),
- b) ipari vagy mezőgazdasági épület, létesítmény,
- c) közforgalmú vasút, vízijármű kikötő,
- d) vízmű (pl. ivóvízmű, öntözővízmű, szivattyútelep stb.), szennyvíztisztító és csatornatisztító akna,
- e) állandó jellegű tüzelőberendezés, anyagraktár és anyagtároló,
- f) kőboráramot létrehozó berendezés (pl. katódosan védett berendezés, ha az együttes védelem nincs biztosítva),
- g) légvezeték (villamos, hírközlő) létesítése, továbbá
- h) „A” és „B” tűzvesélyességi osztályba tartozó anyagok tárolása, feldolgozása, éghető anyag elégetése (pl. tarlóégetés), robbantás,
- i) külfejtéses bányaművelés.

4. § (1) A kutak biztonsági övezetében – a 3. §-ban felsorolt tilalmak alá nem eső – egyéb tevékenységek végzése, illetve létesítmények építése csak a (2) bekezdésben meghatározott korlátozásokkal engedhető meg. A korlátozások nem vonatkoznak a kutak üzemeltetéséhez és javításához szükséges berendezésekre és tevékenységekre.

(2) A 2. §-ban meghatározott 50 m-es biztonsági övezet esetében tilos:

- a) a kúttól 40 méteren belül bármilyen fa ültetése, árasztásos, öntözéses gazdálkodás folytatása, halastó, víztároló létesítése, nem a bányavállalat által üzemeltetett bármilyen föld alatti vezeték, kábel elhelyezése, föld kitermelése és tárolása,
- b) a kúttól 30 méteren belül szilárd burkolatú közút létesítése,
- c) a kúttól 20 méteren belül, nem a kúthoz tartozó bármilyen, a bányavállalat által üzemeltetett vezeték építése, 1 méternél mélyebb földmunka végzése, nyílt árok, gödör létesítése, a dohányzás és a nyílt láng használata.

7. § Ha a 6. § (1) bekezdésében felsorolt és bekerített gáz- és kőolajüzemi létesítmény biztonsági övezete a kerítésen kívülre is kiterjed, a kerítésen kívüli területen tilos:

- tűzzel járó munkafolyamatot végezni és az „A”–„B” tűzvesélyességi osztályba tartozó anyagot tárolni,
- a talajfelszínt 60 cm-nél mélyebben megbontani,
- építési tevékenységet végezni, illetve épületet elhelyezni és fenntartani – kivéve a nyomvonaljellegű mélyépítési létesítményeket, ha azokhoz a létesítmény üzemeltetője előzetesen hozzájárult –,
- a létesítmény kerítésétől számított 5 m-es sávban fát és bokrot ültetni, továbbá olyan tevékenységet végezni, amely a létesítmény kerítésen kívüli körüljárhatóságát akadályozza,
- a létesítmény kerítésén kívül 1 m-es sávban – a kőolaj- és gázipari célú vezeték és kábel kivételével – föld alatti csővezeték és kábelt elhelyezni.

¹ 2015. szeptember 12-én nincs hatályban

11. § A szállítóvezeték biztonsági övezetén belül tilos:

- minden építési tevékenység,
- a tűzrakás, illetve anyagok égetése (pl. tarlóégetés),
- a bányaművelés,
- a vezeték állagát veszélyeztető maró- és tűzveszélyes anyagok kiöntése, kiszórása,
- zagytér létesítése,
- a robbantás.

12. § A szállítóvezeték biztonsági övezetén belül tilos:

- a)* 15–15 m távolságon belül árasztásos öntözés, rizstelep, halastó, víztározó létesítése,
- b)* 5–5 m távolságon belül fák ültetése, szőlő és egyéb kordonok elhelyezése, 50 cm-nél mélyebb talajművelés, anyagok állandó, vagy ideiglenes tárolása,
- c)* 3–3 m távolságon belül bokrok és cserjék (egres, ribizke, szőlő stb.) ültetése.

Állattartó építmények kialakításánál az alábbi legkisebb férőhelyigényeknek¹ kell megfelelni:

b a r o m f i

csibe mélyalommal 15 db/m²
tojótyúk mélyalommal 5 db/m²
tojótyúk ketrecben 10 db/m²
kacsa, liba 2 - 3 db/m²

s z a r v a s m a r h a

tehén kötött tartásban 3,5-4 m²/ db
tehén zárt, kötetlen tartásban 6 m²/ db
tehén kötetlen tartásban 25-30 m²/ db
növendék kötött tartásban 3 m²/ db
növendék kötetlen tartásban 4 m²/ db

l ó

kötött tartásban 3,5-4 m²/ db
zárt, kötetlen tartásban 12 m²/ db
kötetlen tartásban 25-30 m²/ db

j u h 0,6-1 m²/ db

s e r t é s

koca ellető fekvőrész 2,2 m²/ db
malac bújó 1,6 m²/ db, 6-nál kevesebb esetén 10%-kal növelhető.
koca szállás szállás 2,25m²/ db
kifutó 4 m²/ db

hízó 1,5 m²/ db

borjú közös rekeszben 2-5m²/db
bika zárt, kötetlen tartásban 3,5 m²/ db
bika kötetlen tartásban 25-30 m²/ db
bika kötött tartásban 3,5-4 m²/ db

(5) a) Lakóterületen elhelyezhető állatlétszámokra külön önkormányzati rendelet vonatkozik.

b) Lakóépülettől való védőtávolság legalább az alábbi:

lő, szarvasmarha	15 m
juh, kecske, sertés	10 m
broiler baromfi	ketreces 5 m
	almos 10 m
tojótyúk (ketreces)	10 m
viziszárnyas	15 m
pulyka	10 m
anyanyúl és szaporulata	10 m

¹ Az építmény alapterületében kifejezett érték

HÉSZ 4. függeléke
Régészeti lelőhelyek

lelőhely			HRSZ
azonosítószám		név	
			02/55, 02/56, 02/15, 02/13, 02/54, 02/66, 02/49, 02/50, 02/58, 0148, 094/2, 094/5, 02/51, 0149/4, 0149/9, 0149/8, 02/52, 02/53, 03/20, 094/6, 02/57, 094/4
35991	1	Pajorkereszt	
35995	2	Babó tanya	0149/4, 0145
36000	3	Harka, Csósztelek	0109/15, 0107, 0109/24, 0109/23
36001	4	Suba-major Ny.	0164/45, 0164/36, 0164/42
36002	5	Harka, vasúti megállóhely	024, 038, 037/12
36006	6	Harka, vasútállomás	03/74, 03/84, 03/76, 03/83
36007	7	Harka, Kormányos tanya	0109/26, 0109/25
36008	8	Harka, Kandó Pataki Istvánné tanyája	05/14, 05/13, 05/22, 05/19
69399	9	Harkapuszta, Balázs-tanya	0106/24, 0102/9, 0102/8
69403	10	Harkapuszta, Teleki-tanya	09/21, 09/23, 010/1, 09/22
69405	11	Harkapuszta, Halasi határ	016/14
83963	12	Ördögárok I.	0108, 0109/22, 0109/24, 0106/21
83965	13	Ördögárok II.	0111, 0110/7, 0113/1, 0101, 0110/8
83967	14	Ördögárok III.	016/14, 0148, 017, 018, 0149/5, 0149/6, 0149/19, 0149/18, 0149/17, 0150, 0149/14, 0149/9
86579	15	Suba-major Észak	0167/13, 0168, 0170/16, 0167/14
86581	16	Suba-major Dny	0165, 0160, 0164/17, 0164/46, 0164/27, 0158/15, 0158/14, 0167/13, 0166, 0142/13
86583	17	Baloghegy	0821/9, 0153/1, 0153/2
86585	18	Suba major	0170/17, 0142/41, 0142/12, 0166, 0142/42
86587	19	Suba major Kelet II.	0140/30, 0142/41, 0142/36, 0141, 0142/42