

**Komárom Város Önkormányzata Képviselő-testületének a helyi jelentőségű természeti értékek védelméről szóló 15/2015. (X.22) önkormányzati rendelet 5. § (2) bekezdéséhez****A) Helyileg védett természetvédelmi területek általános ismertetése:****1. Csillag erőd és környéke**

Hrsz	Területe	Művelési ága
803	4,9835 ha	vár
802	3,8712 ha	várarok

**Jellege:** növénytani, állattani, vizes élőhely

**Tulajdonos:** Magyar Állam

**Kezelő:** Városligeti Ingatlanfejlesztő Zrt.

**Védetté nyilvánítás indoka:** a terület természeti értékeinek hosszú távú megóvása. Csillag erődöt széles és mély vizes árok veszi körül, mely bár a száraz években sekély vizű vagy kiszáradó nádas, de átlagos csapadékú években stabil vizes élőhelynek számít. A Csillag Erőd szárazabb élőhelyet nyújtó földművei és az ezeket körbeölelő vizek révén speciális, változatos természeti területnek számít, gazdag a kétélű, hulló és madárvilága.

**Védetté nyilvánítás éve:** 1992



## 2. Igmándi erőd és környéke

Hrsz	Terület	Művelési ága
1171	5,0827 ha	erőd, múzeum
1169	4,5328 ha	telephely

**Jellege:** növénytani, állattani

**Tulajdonos:** 1171 hrsz-ú ingatlan: Magyar Állam

**Kezelő:** Monostori Erőd Hadkultúra Központ Műemlék-helyreállító, Ingatlanfenntartó és hasznosító Nonprofit Kft.

1169 hrsz-ú ingatlan tulajdonosa: Komárom Város Önkormányzata

**Védetté nyilvánítás indoka:** *a terület természeti értékeinek hosszú távú megóvása, megőrzése. Az erőd sáncain, építményein számos gyógynövényfaj figyelhető meg, a városi környezet ellenére számos állatfajnak is viszonylag nyugodt élőhelyet nyújt az erőd, fészkelő- és táplálkozó területet biztosít számos lepkének, hullőnek, madárnak és emlősnek. Egy kis kőfülkében évek óta költ egy vörös vércse pár (*Falco tinnunculus*), a külső földsáncokban egyes években a gyurgyalag (*Merops apiaster*) is fészkel, a római kori kőfaragványok között vízi, kockás- és erdei siklók láthatók, fűrgye és zöld gyíkok találhatóak, de a házi rozsdafarkú, barázdabillegető és cigánycsuk is itt költ. A földművek alatt kanyargó sötét folyosók és termek szellőző kürtőiben rendszeresen telelnek denevérek is.*

**Védetté nyilvánítás éve:** 1992



### 3. Rüdiger tó környéke

Hrsz	Területe	Művelési ága
1130/1	4,5118 ha	közpark
1115/1	1,6865 ha	tó
1116/1	9472 m <sup>2</sup>	közpark

**Jellege:** növénytani, állattani, vizes élőhely, tájképi szempontból védett

**Tulajdonos:** Komárom Város Önkormányzata

**Kezelő:** Komáromi Horgász Egyesület

**Védetté nyilvánítás indoka:** Jelentős vizes élőhely, a terület természeti értékeinek hosszú távú megóvása, megőrzése.

*A területét koros platánsorok (Platanus x acerifolia), illetve szomorú fűzek (Salix sp.) tarkítják. A Rüdiger tó jelentős vízi madár látogatottsága mellett, a náddal benőtt szigetei költőhelyként is szolgálnak. A szigetek gyakori látogatója a szintén védett vidra is (Lutra lutra). 2014-ben a hódok is megjelentek a területen, melyek áttelepítéséről gondoskodnunk kellett.*

**Védetté nyilvánítás éve:** 1992



#### 4. Jókai liget

Hrsz	Területe	Művelési ága
609	2,1471 ha	közpark

**Jellege:** növénytani, állattani

**Tulajdonos:** Komárom Város Önkormányzata

**Kezelő:** Komárom Város Önkormányzata

**Védetté nyilvánítás indoka:** *Értékes faegyedek helyi védelem alá helyezése. A belváros egyik régi, rendszeresen gondozott, burkolt sétautakkal ellátott közparkja, ahol idős kocsányos tölgy (Quercus robur) egyedek, virágos kőris (Fraxinus ornus) példányok és császárfű (Paulownia tomentosa), juharlevelű platánok (Platanus x acerifolia), vadgesztenyefák (Aesculus hippocastanum) és korai juharok (Acer platanoides) nagy számban láthatók.*

**Védetté nyilvánítás éve:** 1992



#### 5. Kórház kert

Hrsz	Területe	Művelési ága
4576	6,4291 ha	kórház

**Jellege:** növénytani, állattani

**Tulajdonos:** Magyar Állam

**Kezelő:** Selye János Kórház

**Védetté nyilvánítás indoka:** Értékes növényvilágának megőrzése fontos. Az egykori kastélyt különleges fákkal és bokrokkal beültetett csaknem 7 hektáros park öleli körül. Évszázados kőris (*Fraxinus sp.*), bükk (*Fagus sylvatica*), vadgesztenye (*Aesculus hippocastanum*), kocsánytalan tölgy (*Quercus petraea*), páfrányfenyő (*Ginkgo biloba*), platán (*Platanus x hybrida*), fekete fenyő (*Pinus nigra*), közönséges gyertyán (*Carpinus betulus*) és hársfák (*Tilia sp.*) némelyikének körmérete az 5 métert is eléri. Árnyékukban odvas keltike (*Corydalis cava*), hóvirág (*Galanthus nivalis*), erdei tulipán (*Tulipa sylvestris*) és téltemető (*Eranthis hyemalis*) is virágzik. itt. Az idős fákön és a sűrű cserjeszintben számos madárfaj költ.

**Védetté nyilvánítás éve:** 1992



## 6. Szónyi horgásztó és környéke

Hrsz	Területe	Művelési ága
0411/3	8,9526 ha	legelő, út, horgásztó, gyep

**Jellege:** növénytani, állattani, vizes élőhely

**Művelési ága:** gyep (legelő) 67.354 m<sup>2</sup>

kivett út 3.381 m<sup>2</sup>

gyep (legelő) 1.694 m<sup>2</sup>

gyep (legelő) 824 m<sup>2</sup>

kivett horgásztó 16.273 m<sup>2</sup>

**Tulajdonos:** Komárom Város Önkormányzata

**Kezelő:** Szőnyi Dolgozók Sporthorgász Egyesülete

**Védetté nyilvánítás indoka:** Jelentős vizes élőhely. A halastórendszer két kisebb tóból áll. Egykor jóval több fehérnyár (*Populus alba*) és fehér fűz (*Salix alba*) szegélyezte, természet közeli élőhelyek, nádasok inkább a tavaktól nyugatra folytatódó völgyszakaszon láthatók.

**Védetté nyilvánítás éve:**1992

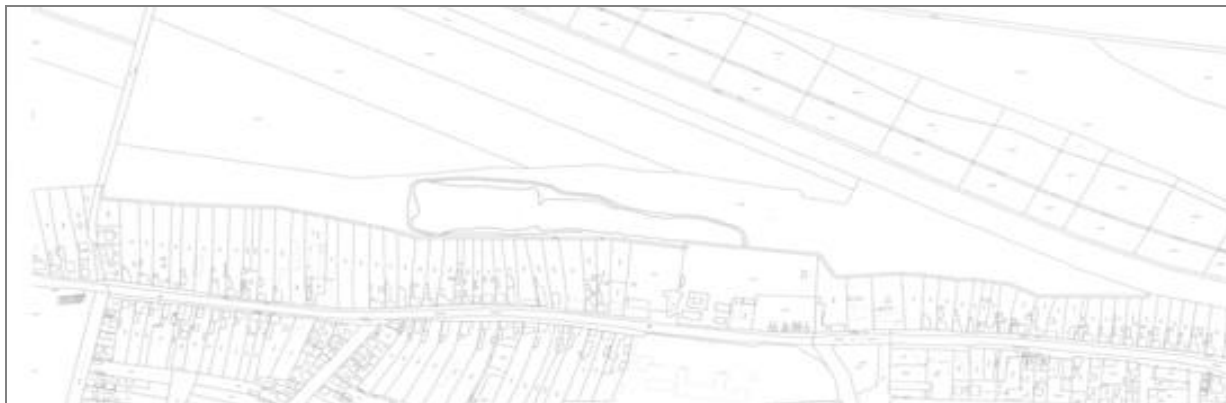

**7. Posta rét**

Hrsz	Területe	Művelési ága
2641	6,3764 ha	rét (legelő)

**Tulajdonos:** Komárom Város Önkormányzata

**Kezelő:** Komárom Város Önkormányzata

**Jellege:** növényteni, állattani, vizes élőhely

**Védetté nyilvánítás indoka:** Legelőként hasznosítottak már évszázadokkal korábban. Részese a Duna partján végig húzódó Natura 2000 hálózatának. A legelőt rendszeresen kaszálják, a Posta rét ad otthont a Ligeti csillagvirág (*Scilla vindobonensis*) növényritkaságnak.

**Védetté nyilvánítás éve:**1992

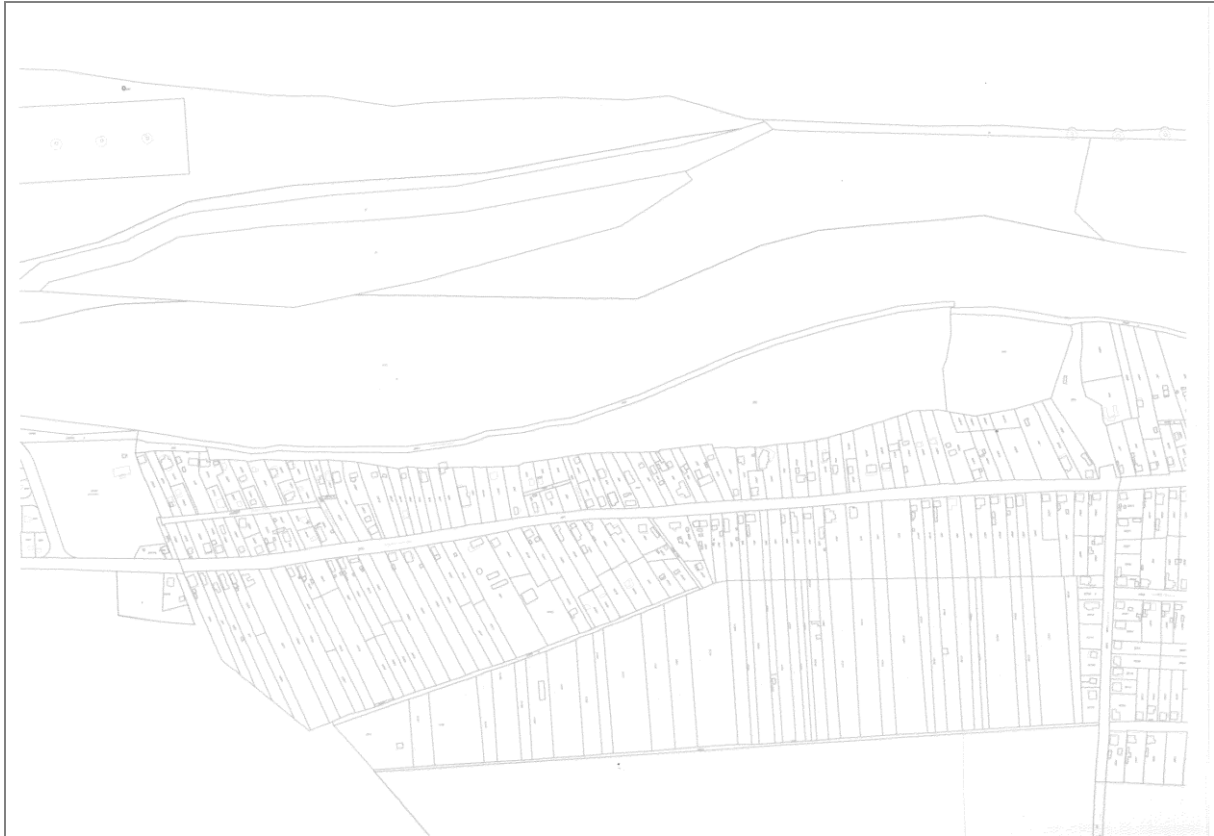

## 8. Rukken tó környéke

Hrsz	Területe	Művelési ága
2605	1,7998 ha	erdő

**Tulajdonos:** Komárom Város Önkormányzata

**Kezelő:** Komárom Város Önkormányzata

**Jellege:** növényteni, állattani, vizes élőhely

**Védetté nyilvánítás indoka:** *a terület természeti értékeinek hosszú távú megóvása, megőrzése. Az időszakosan víz alatt lévő területet fás szárú növényzet veszi körül. Posta réttel együtt természet közeli, háborítatlan élőhelyet ad kételtűeknek és a madárvilágnak.*

**Védetté nyilvánítás éve:** 1992



## 9. Monostori erőd

Hrsz	Területe	Művelési ága
1948	66,5037 ha	erőd

**Jellege:** növénytani, állattani

**Tulajdonos:** Magyar Állam

**Kezelő:** Monostori Erőd Hadkultúra Központ Műemlék-helyreállító, Ingatlanfenntartó és hasznosító Nonprofit Kft.

**Védetté nyilvánítás indoka:** *Kiemelt műemlék. A Monostori Erőd helyreállított környezetében ma is láthatók zavartalan, alapvetően homokpusztai gyeptársulások, száraz homoki élőhelyek, a Duna-parton pedig keskeny ártéri fűz-nyár ligeterdő, szép idős vadgesztenye fasorral. Kisebb-nagyobb tőszámmal megtalálható védett növények: Ligeti csillagvirág (*Scilla vindobonensis*), Nyári tőzike (*Leucojum aestivum*), Budai imola (*Centaurea sadleriana*), Pusztai árvalányhaj (*Stipa pennata*), Árlevelű len (*Linum tenuifolium*).*

Védetté nyilvánítás éve:1992



## 10. Szúnyogvár környéke

Hrsz	Területe	Művelési ága
2672/2	2,0434 ha	kivett intézmény (gyermekotthon)

**Jellege:** növénytani, állattani

**Tulajdonos:** Magyar Állam

**Kezelő:** Komárom-Esztergom Megyei Intézményfenntartó Központ (Tatabánya Fő tér 4.)

**Védetté nyilvánítás indoka:** tájvédelmi érték

*A Szúnyogvár környéke, gyepes, kaszálóval tarkított terület, mely tájvédelmi szempontból kiemelkedő értékeket hordoz, területén idős nyárfák (Populus sp.) ligetes formát alkotnak. A kaszált, elkerített gyepterületen a tavaszi hérics (Adonis vernalis) telepei figyelhetőek meg.*

**Védetté nyilvánítás éve:** 1992



## 11. Monostori kettőskanyar területe

Hrsz	Területe	Művelési ága
3111	6,1702ha	kivett közterület

**Jellege:** növénytani

**Tulajdonos:** Komárom Város Önkormányzat

**Kezelő:** Komárom Város Önkormányzat

**Védetté nyilvánítás indoka:** Számos védett növény élőhelye, árvalányhaj és agárkosbor is megtalálható a területen.

**Védetté nyilvánítás éve:** 1992



## 12. Szent Pál-sziget és az azt körülvevő Duna-ártér (Koppánymonostori ártéri tanösvény)

Hrsz	Területe	Művelési ága	Tulajdonosa
2822	1,2352 ha	kivett közterület	Komárom Város Önkormányzat
03	5115 m <sup>2</sup>	közút	Komárom Város Önkormányzat
06/1	31,3259 ha	rét, erdő, gyümölcsös	Magánszemélyek
07	3,0998 ha	mocsár	Magyar Állam, (kezelő: Észak-Dunántúli Vízügyi Igazgatóság)
08	6,1427 ha	erdő	Solum Zrt.
09	8091 m <sup>2</sup>	töltés	Magyar Állam
010	9,6356 ha	erdő	Komárom Város Önkormányzat

**Jellege:** növénytani, állattani, vizes élőhely

**Védetté nyilvánítás indoka:**

*A Szent-Pál sziget igazi vadregényes dunai szigetvilág ártéri fűz-nyár ligeterdőkkel, gyümölcsösökkel, kiterjedt rétekkel. Több védett növényfaj megtalálható itt. például: nyári tőzike, ligeti csillagvirág, budai imola, réti iszalag, széleslevelű nőszőfű. Több tucat idős famatuzsálem található a területen, melyek törzskerülete meghaladja az 5-7 métert. A Szent Pál-sziget rengeteg denevér fajnak és odúlakó madárfajnak is otthont ad. Ezen a területen több, mint 160 madárfajt figyeltek meg. Különösen gazdag az idős ártéri erdőben élő madáregyüttes, élükön a különböző harkályokkal. Nyáron, fészkelési időszakban a következő madárfajok is megfigyelhetők: fekete gólya, kis kócsag, jégmadár, énekes rigó, bakcsó. Ezen a területen 2015-ben létesült tanösvény az Erdő utca végén álló információs táblától indulva, a Duna mellékágát követve vezet a Szent –Pál szigetre. A tanösvény hossza 7,5 km.*

**Védetté nyilvánítás éve:** 2015.

