

## Himod Község Önkormányzata Képviselő-testületének

### 4/2019.(V.28.) önkormányzati rendelete

#### a településkép védelméről

Himod Község Önkormányzatának Képviselő-testülete a településkép védelméről szóló 2016. évi LXXIV. törvény 12. § (2) bekezdésében és az épített környezet alakításáról és védelméről szóló 1997. évi LXXVIII. törvény 57. § (3) bekezdésében kapott felhatalmazás alapján, a Magyarország helyi önkormányzatairól szóló 2011. évi CLXXXIX. törvény 13.§ (1) bekezdés 1. pontjában meghatározott feladatkörében, a településfejlesztési koncepcióról, az integrált településfejlesztési stratégiáról és a településrendezési eszközökről, valamint egyes településrendezési sajátos jogintézményekről szóló 314/2012. (XI. 8.) Korm. rendelet 43/A. § (6) bekezdésében biztosított véleményezési jogkörében eljáró állami főépítész hatáskörben eljáró Győr-Moson-Sopron Megyei Kormányhivatal, Nemzeti Média- és Hírközlési Hatóság, a kulturális örökség védelméért felelős miniszter, Fertő-Hanság Nemzeti Park Igazgatóság, valamint a településfejlesztéssel, településrendezéssel és településkép-érvényesítéssel összefüggő partnerségi egyeztetés helyi szabályairól szóló 10/2017. (V.30.) önkormányzati rendelete szerinti partnerek véleményének kikérésével, a következőket rendeli el:

### I. Fejezet – Általános rendelkezések

#### 1. A rendelet célja, alkalmazási köre, hatálya

**1. §** A helyi településképi rendelet célja Himod község településképeire jellemző elemek és követelmények, valamint a településkép-védelem eszközének és módjának meghatározása.

**2. §** (1) E rendelet hatálya Himod község teljes közigazgatási területére terjed ki.

(2) Az (1) bekezdésben meghatározott területen telket kialakítani, építési tevékenységet folytatni a hatályos jogszabályoknak, a község Helyi Építési Szabályzatának, valamint jelen rendeletben foglaltaknak megfelelően szabad.

(3) E rendelet előírásait a hatályos Helyi Építési Szabályzattal együttesen kell alkalmazni.

**3. §** Jelen rendelet az alábbi mellékletekkel együtt érvényes:

a) 1. sz. melléklet – Településképi szempontból meghatározó területek lehatárolása

b) 2. sz. melléklet – Helyi védelem alatt álló objektumok listája

c) 3. sz. melléklet – Formanyomtatvány a településképi bejelentési eljáráshoz

d) 4. sz. melléklet – Formanyomtatvány a reklámok, reklámhordozók elhelyezésére vonatkozó településképi bejelentési eljáráshoz

e) 5. sz. melléklet – Településszerkezeti terv alapján meghatározott azon területek, ahol utcabútor alkalmazásával lehetséges, valamint a használható utcabútor száma.

f) 6. sz. melléklet – Településszerkezeti terv alapján meghatározott azon területek, ahol kizárólag funkcionális célokat szolgáló utcabútor helyezhető el.

g) 7. sz. melléklet – Himod Önkormányzat illetékességi területén működő közművelődési intézmények

h) 8. sz. melléklet – Településképi szempontból meghatározó közterületek

**4.§** E rendeletben Himod területére vonatkozó településképi követelmények kerülnek meghatározásra a rendelet 1. sz. melléklete szerint lehatárolt területekre, valamint a 2. sz. mellékletben felsorolt helyi védett létesítményekre vonatkozóan, amely területek és védett elemek a

településszerkezet, táji- természeti környezet, településkarakter, építészeti karakter, tájkarakter vagy egyéb helyi adottság, településképi jellemző alapján kerültek kijelölésre.

**5. §** A rendeletben foglalt településképi követelmények teljesülése érdekében a polgármester szakmai konzultációt biztosít.

**6. §** A településképi követelmények teljesülése érdekében új közterület kialakításakor, közterület felújításakor, kiemelt közlekedési területek átépítésekor Közterület alakítási tervet (KAT) kell készíteni.

## **2. Értelmező rendelkezések**

**7. §** Fogalommeghatározások:

- a) Áttört kerítés: olyan kerítés, amelynek a kerítés síkjára merőleges átláthatósága min. 50%.
- b) természetes szín: fehér, barna, sárga, bézs, szürke, zöld, és ezen színek árnyalatai.
- c) természetes anyag: kő, tégl, fa, fém. üveg.
- d) torony jellegű építmény: szélkerék, kémény, adótorony, kilátó, siló, reklámtartó, nagyfeszültségű elektromos vezeték tartóoszlopa.
- e) CityLight formátumú eszköz: olyan függőleges elhelyezésű berendezés, amelynek mérete hozzávetőlegesen 118 cm x 175 cm és hozzávetőlegesen 2 négyzetméter látható, papíralapú reklámközzétételre alkalmas felülettel vagy 72"-90" képátlójú, 16:9 arányú, álló helyzetű digitális kijelzővel rendelkezik.
- f) CityBoard formátumú eszköz: olyan 2,5 métertől 3,5 méter magasságú két lábon álló berendezés, amelynek mérete 7-9 négyzetméter, látható, papír- (vagy fólia-) alapú, nem ragasztott, hátulról megvilágított reklámközzétételre alkalmas, hátsó fényforrás által megvilágított felülettel, vagy ilyen méretű digitális kijelzővel rendelkezik.
- g) funkcionális célokat szolgáló utcabútor: olyan utasváró, kiosk és információs vagy más célú berendezés, amely létesítésének célját tekintve elsődlegesen nem reklámközzétételre, hanem az adott területen ténylegesen felmerülő, a berendezés funkciójából adódó lakossági igények kielégítésére szolgál.
- h) információs célú berendezés: az önkormányzati hirdetőtábla, az önkormányzati faliújság, az információs vitrin, az útbaigazító hirdetmény, a közérdekű molinó, valamint a CityLight formátumú eszköz és CityBoard formátumú eszköz
- i) közérdekű molinó: olyan, elsődlegesen a település életének valamely jelentős eseményéről való közérdekű tájékoztatást tartalmazó, nem merev anyagból készült hordozófelületű hirdetmény, amely falra vagy más felületre, illetve két felület között van kifeszítve oly módon, hogy az nem képezi valamely építmény homlokzatának tervezett és engedélyezett részét.
- j) közérdekű reklámfelület: olyan reklámhordozó vagy reklámhordozót tartó berendezés, amelyen a reklám közzététele más, egyéb célú berendezés közterületen való létesítésére, fenntartására tekintettel közérdekből biztosított, és amely ezen egyéb célú berendezéstől elkülönülten kerül elhelyezésre
- k) más célú berendezés: pl. a pad, a kerékpárállvány, a hulladékgyűjtő, a telefonfülke, a reklámfelületet is tartalmazó, közterület fölé nyúló árnyékoló berendezés, korlát és a közterületi illemhely
- l) önkormányzati faliújság: az önkormányzat által a lakosság tájékoztatása céljából létesített és fenntartott, elsődlegesen az önkormányzat testületei, szervei, tisztségviselői tevékenységéről a lakosságot tájékoztató berendezés, mely az önkormányzat működését szolgáló épületek homlokzatán kerül elhelyezésre és mely a közérdekű tájékoztatási célt meghaladóan reklámok közzétételére is szolgálhat

m) önkormányzati hirdetőtábla: az önkormányzat által a lakosság tájékoztatása céljából létesített és fenntartott, elsődlegesen a település élete szempontjából jelentős információk, közlemények, tájékoztatások, így különösen a település életének jelentős eseményeivel kapcsolatos információk közzétételére szolgáló, közterületen elhelyezett tábla, mely a közérdekű tájékoztatási célt meghaladóan reklámok közzétételére is szolgálhat

n) útbaigazító hirdetmény: közérdekű információt nyújtó olyan közterületi jelzés, amelynek funkciója idegenforgalmi eligazítás, közösségi közlekedési szolgáltatásról tájékoztatás, vagy egyéb közérdekű tájékoztatás

### **3. A helyi védelem célja, feladata**

**8. §** (1) A helyi védelem célja az épített környezet és települési környezet fenntartása, a jelen és a jövő nemzedékek számára való megőrzése érdekében.

(2) Az önkormányzat a közigazgatási területén található kiemelkedő építészeti, természeti, táji, történelmi értékeket helyi védelem alá helyezi.

(3) A helyi védelem feladata általánosan a helyi különleges oltalmat igénylő településszerkezeti, településképi, táji, természeti, építészeti, néprajzi, településtörténeti, régészeti, művészeti, műszaki-ipari, természeti, esztétikai szempontból védelemre érdemes védett értékek számbavétele és meghatározása, nyilvántartása, dokumentálása, megőrzése, megőriztetése és a lakossággal való megismertetése, valamint a védett értékek károsodásának megelőzése, fenntartásuk, illetve megújulásuk elősegítése.

### **4. A helyi védelem fajtái**

**9.§** (1) A helyi védelem a településen egyedi védelem lehet.

(2) A helyi egyedi védelem hatálya kiterjed az 2. sz. mellékletben meghatározott helyi védett értékekre.

### **5. A helyi védelem alá helyezés, valamint megszüntetés szabályai**

**10.§** (1) A helyi védettség alá helyezésről, annak megszüntetéséről - jelen rendelet módosításával - a Képviselő-testület dönt.

(2) A védettség megszüntetésére akkor kerülhet sor, ha

- a) a védetté nyilvánított helyi érték megsemmisül,
- b) a védett épület, vagy érték a védelem alapját képező értékeit helyreállíthatatlanul elveszítette,
- c) a védelem tárgya a védelemmel összefüggő szakmai ismerveknek már nem felel meg,
- d) a védett érték magasabb (műemléki) védettséget kap,
- e) a védett érték statikai szakvélemény alapján élet- vagy balesetveszélyes állapotban van.

(3) A helyi védettség alá helyezést, illetve annak megszüntetését bármely természetes vagy jogi személy, írásban a polgármesternél kezdeményezheti. A védelemre településrendezési eszköz, vagy önálló értékvizsgálat is javaslatot tehet. A kezdeményezésnek tartalmaznia kell:

- a) a védendő érték megnevezését, szükség esetén körülhatárolását;
- b) pontos hely megjelölését (utca, házszám, helyrajzi szám, épület-, illetve telekrész);
- c) a védendő érték rövid leírását (dokumentációt);
- d) a kezdeményezés indoklását;

e) a jelenlegi - és amennyiben van ilyen a tervezett – használat, funkció ismertetését.

(4) A helyi védettség alá helyezési, illetve annak megszüntetésére irányuló eljárás megindítástól számított 8 napon belül értesíteni kell:

a) az érintett ingatlan tulajdonosát, hasznélvezőjét és használóját,

b) az értékvédelemmel érintett bejegyzett helyi lakossági szervezeteket (alapítványok, egyesületek),

c) a kezdeményezőt.

(5) A kezdeményezéssel kapcsolatban az érdekeltek 30 napon belül írásban észrevételt tehetnek. A védettséggel kapcsolatos javaslatot – az erről szóló döntést megelőzően – a helyben szokásos módon 30 napra közhírré kell tenni. A közhírré tétel időtartama alatt a javaslat és az értékvizsgálat megtekintését bárki számára biztosítani kell.

(6) A helyi védettség elrendelésétől vagy megszüntetéséről értesíteni kell:

a) az ingatlan/objektum tulajdonosát, hasznélvezőjét, használóját,

f) a kezdeményezőt.

(7) A helyi védelemmel kapcsolatos képviselő-testületi döntésről az Önkormányzat honlapján a döntés napjától számított 15 napon belül tájékoztatást kell közzétenni.

(8) A védett értékek jó karbantartása, állapotuk megóvása a tulajdonos kötelezettsége. A tulajdonos kötelezettsége kiterjed a védelem alá helyezett érték minden alkotóelemére és részletére, függetlenül attól, hogy azok a rendeltetészerű használathoz szükségesek-e vagy sem.

(9) A védett értékek megfelelő fenntartását és megőrzését a rendeltetésüknek megfelelő használattal kell biztosítani.

(10) A helyi védelem alatt álló értékek megőrzésére, felújítására az önkormányzat a költségvetésében a magántulajdonosoknak évente meghatározott mértékű támogatást biztosíthat.

(11) A védett objektumot (épület, építmény, növényzet, terület) „Helyi védettségű épület/fasor/terület/emlékmű/kereszt stb...” táblával kell megjelölni.

## **6. A védettséggel összefüggő korlátozások, kötelezettségek**

**11.§** (1) A védett épületeket hagyományos építészeti tömegükben, tetőformájukban kell megtartani, érintetlenül hagyva az értéket képező homlokzati nyílásrendet és a nyílások osztását, megőrizve az eredeti homlokzati tagozatokat, részletképzéseket, anyag és színhasználatot.

(2) A védett épületet úgy lehet bővíteni, hogy az eredeti épület tömegformája, homlokzati kialakítása, utcaképi, településképi szerepe ne változzon, illetve a legkisebb kárt szenvedje és a tervezett bővítés a régi épület formálásával, szerkezetével, anyaghasználatával összhangban legyen.

(3) A védett épület belső korszerűsítését, átalakítását, esetleg bővítését a védettség nem akadályozza, sőt, a védelem érdekében elő kell segíteni ezen épületek mai igényeknek megfelelő használatát. A belső átalakításokat az eredeti szerkezet és belső értékek tiszteletben tartásával kell megoldani.

(4) A védett épületen/építményen semmilyen gépészeti berendezés, tetőfelépítmény, égéstermék-kivezető szerkezet közterületről is látható egysége és kivezetése (kivéve hagyományos, épített kémény, valamint napelem és napkollektor) nem helyezhető el.

(5) A helyi védelem alatt álló épület, illetve építmény nem bontható.

(6) A helyi védelem alá helyezett védett értéken – bármilyen építési, átalakítási, felújítási munkát – csak a polgármester hozzájárulásával lehet elvégezni.

(7) A helyi védelemben részesített épületek esetében az építési, átalakítási, felújítási munkálatok során a védelem alapját jelentő tömeg, tetőforma, homlokzati jelleg megtartását kell szem előtt tartani:

- nyílásosztás: az ablakok ugyanolyan nagyságú kétszárnyú, esetleg kazettás nyílászárók legyenek melyek azonos távolságban vannak egymástól
- homlokzati nyílásrend
- a nyílászárók vízszintes mérete nem haladhatja meg a függőleges méretük felét
- díszek: attika padlástéri szellőzők az ablakok osztását követik
- törekedni kell a tetőhajlásszögek, valamint a párkánymagasságok idomulására
- a tetőhajlásszöge 38° és 45° között kell legyen
- az utca felőli homlokzaton nem helyezhető el erkély, tornác vagy tetőtéri beépítés esetén tetőablak
- pince kialakítása esetén az utcára pinceablak nem nyitható, csak szellőzőnyílás
- az épületek hátsó beforduló udvari szárnya a szomszéd felé nem nézhet tűzfalas homlokzattal
- a beforduló tag építmény magassága nem haladhatja meg a főépület építménymagasságát
- az épületeken vakolt homlokzati textúrát kell kialakítani
- az épületeken fa szerkezetű és fa hatású, illetve színezetű nyílászárók alkalmazandók.

(8) A védett fasor és növényzet esetében gondoskodni kell annak szaksterű növényvédelméről, a növényállomány pótlásáról, szükség szerinti megifjításáról, és folyamatos kertészeti ápolásáról.

(9) A védelemben részesülő fákat óvni kell minden olyan hatástól, amely fennmaradásukat veszélyezteti.

(10) A fák közelében a fák egészségét, épségét veszélyeztető mindennemű tevékenység tilos. Tilos a fák megrongálása, pusztítása vagy olyan kezelése, amely értékük, épségük veszélyeztetésével jár.

(11) A fák kivágásához a polgármester engedélye szükséges.

## **7. A védett építmények fenntartásának, felújításának támogatása**

**12.§** (1) A védett érték tulajdonosának kérésére a szokásos jó karban tartási feladatokon túlmenő, a védettséggel összefüggésben szükségessé váló, a tulajdonost terhelő munkálatok finanszírozásához az önkormányzat támogatást adhat.

a) A támogatás mértékét az önkormányzat Képviselő-testülete évente a költségvetésben határozza meg.

b) A támogatás ingatlanra eső mértékét – az önkormányzati költségvetés keretei között – az önkormányzat állapítja meg.

(2) Az (1) szerinti önkormányzati támogatás csak az esetben nyújtható, ha

a) a védett értéket a tulajdonos megfelelő módon fenntartja (karbantartja), azt neki felróható módon nem károsítja,

b) a karbantartással és az építéssel összefüggő hatósági előírásokat és szabályokat maradéktalanul betartja.

(3) Nem adható önkormányzati támogatás, ha a védett értékkel összefüggésben engedély nélkül vagy engedélytől eltérően, illetve szabálytalanul végeztek építési munkát.

## **8. Településképi szempontból meghatározó és egyéb területek fajtái**

**13.§** (1) Településképi szempontból meghatározó területek:

- a) településképi szempontból meghatározó, beépítésre szánt történeti településrész területei

- b) településképi szempontból meghatározó, beépítésre szánt gazdasági, ipari és egyéb különleges funkciójú területek
  - c) településképi szempontból meghatározó, beépítésre szánt üdülő funkciójú területek
  - d) településképi szempontból meghatározó, beépítésre nem szánt területek
- (2) Egyéb – településképi szempontból nem meghatározó - területek:
- a) településképi szempontból nem meghatározó, beépítésre szánt lakó funkciójú területek
  - b) egyéb beépítésre nem szánt területek

### **9. Településképi szempontból meghatározó, beépítésre szánt történeti településrész területeire vonatkozó településképi követelmények**

**14.§** Területi építészeti követelmények a településképi szempontból meghatározó, beépítésre szánt történeti településrész területeire:

- (1) A területen az utcahálózat vonalvezetése megtartandó, a közterületek szélessége nem változtatható. A területen a kialakult tömböket meg kell tartani (azaz tömbfeltárás nem megengedett).
- (2) Az épület, épületbővítés helyét, tömegét és annak arányait a hagyományosan kialakult beépítési formához kell igazítani.
- (3) A területen meg kell tartani a településképet meghatározó, jellemző beépítési módokat, oldalhatáron álló és zárt sorú beépítést, előkert nélkül vagy kis (1-1,5 méteres) előkerttel.
- (4) A területen a kialakult telekszélességeket meg kell tartani.
- (5) A területen maximum két terepszint feletti szint létesíthető.
- (6) A területen a telek utcafronti oldalán különálló garázs nem építhető. Garázs csak az épülettel egybeépítve alakítható ki.
- (7) Égéstermék elvezetésére szolgáló, külső szerelt kémény utcai homlokzaton ill. közterületről látható módon nem létesíthető.
- (8) Cégér, cégtábla csak az épület architektúrájához, formavilágához illeszkedő módon helyezhető el.
- (9) Közterületről látható homlokzaton portál kialakítás, átalakítás csak az épület teljes földszintjére kiterjedő, egységes megformálással lehetséges.
- (10) A közterületen önállóan elhelyezett utcanév táblákat, valamint a falra szerelt utcanév táblákat egységes formában kell elhelyezni.
- (11) Az épületek, építmények környezetének, valamint a közterületek rendezése során növényzet telepítése kizárólag tájba illő, őshonos növényekkel történhet.
- (12) A telek területének burkolatlan és be nem épített részét zöldfelületként kell kialakítani.
- (13) A területen önálló távközlési antennatorony, szélatorony nem helyezhető el, nem fejleszthető és nem korszerűsíthető.
- (14) A területen nagyfeszültségű elektromos vezeték légvezetéként nem helyezhető el, nem fejleszthető, nem korszerűsíthető.
- (15) A villamoshálózat és távközlési hálózat csak földkábelben mehet.
- (16) A csapadékvíz elvezetést zárt rendszerben kell kialakítani.

(17) A közterületek térbútorait egységes koncepció alapján kell megvalósítani. Az anyaghasználat során elsősorban természetes anyagokat ajánlott alkalmazni (kő, tégl, fa), de egységes építészeti koncepció alapján kortárs anyagok, szerkezetek használata is megengedett.

(18) Az utakat, vízfolyásokat kísérő fasorokat a területen fenn kell tartani, és a fák szakszerű pótlását el kell végezni.

(19) Közterületen a szikkasztó árkok területén kúszótuja, terülőtűje nem ültethető.

(20) Közterületen fasorként tájidegen tűlevelű fajok, tujafajok, nem lombhullató fajok, illetve a termésükkel vagy virágukkal erősen szennyező fajok pl: nyírfa, gyümölcsfa, japán akác stb. nem telepíthetők, kivételt képeznek ez alól a diófa, a hársfa és a bugás csörgőfa, amelyek a település utcáin jellemzően már megtalálhatóak.

(21) A közparkok, egybefüggő nagyobb zöldfelületek kialakításánál a tájra jellemző növénytakaságok jellegzetes fajai közül a honos vagy meghonosodott, tájba illő fajokat kell alkalmazni. Előtérbe kell helyezni a lombhullató fajtak telepítését és kerülni kell a tájidegen, ún. rabszolganövények alkalmazását.

(22) Közparkokban, közterületeken telepíthető fák pl. tölgy, kőris, vérszilva, hárs, gesztenye, szil és juhar, lisztes berkenye, déli berkenye, fehérreper, dió illetve a vízpartok közelében fűz.

(23) Tűlevelű fajok (boróka, fekete fenyő, erdei fenyő, görög jegenyefenyő, szurkos fenyő, különböző tuják) alkalmazása csak a közparkokban lehetséges, lakóutcákban nem engedélyezett.

(24) A területen kerítést az alábbi előírások együttes figyelembevételével kell kialakítani, illetve fenntartani:

- az épülettel összhangot mutató anyag- és színhasználat alkalmazása,
- időtálló, minőségi anyagok használata,
- élénk színek kerülése, harmonikus, telítetlen földszínek, vagy fehér szín alkalmazása,
- elsősorban természetes anyagok (pl. kő, tégl, fa) használata,
- balesetveszélyt okozó kialakítás (törtüveg, szögesdrót, áram-bevezetésű) tilos,
- kerítés műszaki állapotának folyamatos karbantartása.

(25) Az utcafronti kerítés anyaga felületkezelés nélküli, natúr fémlemez, natúr alumínium lemez, hullámlemez és cementlap, nyers beton felületű tömör fal, felületkezelés nélküli zsalukő nem lehet.

**15.§** Egyedi építészeti követelmények a településképi szempontból meghatározó, beépítésre szánt történeti településrész területeire:

(1) Utcafronta merőleges gerincű épület, vagy épületszárny szélessége nem lehet 8,0 méternél több.

(2) A területen az épületeken tetőfelépítmény nem létesíthető.

(3) Túltagolt tetőkialakítás nem megengedett.

(4) A területen az épületek fő tömegének tetőhajlásszöge 38°-45° lehet. Az épület fő tömegét alkotó (az alapterület min. 60%-a feletti) tető magastető legyen. A fő tömeget kiegészítő tetőrészek (beforduló épületszárny) lapostetős vagy alacsony hajlásszögű kialakítással is megvalósíthatók.

(5) Tetőhéjazatként természetes színű (barna és árnyalatai, vörös és árnyalatai, szürke és árnyalatai) égetett agyag cserépfedés vagy betoncserép megengedett. A héjazat cseréje esetén egy tetőfelületen csak egyféle cserép helyezhető el.

(6) Az épület utcai homlokzatán erkély, vagy loggia nem alakítható ki.

(7) A területen törekedni kell a tetőhajlásszögek, valamint a párkánymagasságok idomulására.

(8) A területen az utca felőli épületrész tetőgerincének iránya illeszkedjen az utcában kialakulhoz.

(9) Pince kialakítása esetén az utcára pinceablak nem nyitható, csak szellőzőnyílás.

(10) Az épületek hátsó beforduló udvari szárnya a szomszéd felé nem nézhet tűzfalal homlokzattal.

- (11) A beforduló tag építmény magassága nem haladhatja meg a főépület építménymagasságát.
- (12) Az épületeken vakolt vagy téгла homlokzati textúrát kell kialakítani.
- (13) A párkány kiülése nem lehet nagyobb 50 cm-nél. Az oromfalon a héjalás túlnyúlása nem lehet több 10 cm-nél.
- (14) Közterületről látható oldalon a tető síkjából kiugró tetőablak nem létesíthető.
- (15) Új épület építése, meglévő épület átalakítása, felújítás, bővítése esetén az épület építészeti megformálásánál, a tetőformájának kialakításánál, a homlokzati kialakításánál, homlokzati anyaghasználatánál, nyílásosztásánál, homlokzati tagozatainak kialakításánál figyelemmel kell lenni az arculati kézikönyv vonatkozó javaslataira, fotódokumentációjára, település hagyományőrző építészeti karakterére.
- (16) A területen a homlokzatkialakítás tekintetében bármely, az alábbi szempontoknak együttesen eleget tevő homlokzat kialakítható:
- a homlokzattagolást arányosan alkalmazó,
  - tagozatokat visszafogottan használó,
  - díszítésében egyszerűsége törekvő, hagyományokat követő,
  - földszíneket, természetes színeket vagy fehér színt alkalmazó,
  - harsány, rikító vagy túlzottan sötét színek (pl. kék, lila, piros) a területen nem alkalmazhatók
  - nyílásrendszerében rendezett,
  - logikát tükröző, valamint
  - természetes anyagokat (pl. vakolat, kő, téгла) alkalmazó.
  - a homlokzat színezése során csak két, egymással, a természetes anyagokkal harmonizáló szín, vagy egy szín legfeljebb két árnyalata alkalmazható.
- (17) Az épületek színezésénél a természetes földszínek alkalmazása a megengedett. Harsány, rikító vagy túlzottan sötét színek (pl. kék, lila, piros) a területen nem alkalmazhatók.
- (18) A homlokzat színezése során csak két, egymással, a természetes anyagokkal harmonizáló szín, vagy egy szín legfeljebb két árnyalata alkalmazható.
- (19) Az épületek lábazata kő, téгла vagy vakolt lábazat lehet. Ragasztott csempe, csempe-utánzat alkalmazása tilos.
- (20) Utcai homlokzaton fekvő téglalap arányú nyílászárók kialakítása tilos.
- (21) A homlokzatokon külső redőnytok elhelyezése nem megengedett.
- (22) A településkép védelme érdekében gerendaház, faház ill. deszka borítású épület a területen nem létesíthető.
- (23) A területen a villamosellátás és gyengeáramú hálózat bekötéseit új építés esetén az ingatlanokra földkábelben kell kialakítani.
- (24) A településkép védelme érdekében az épületek földszinti padlóvonal magassága az épület és a terepszint csatlakozásától mért 0,3-1,0 méter között legyen, a már túlnyomórészt meglévő, kialakult beépítésű területeken a csatlakozó szomszédos épületek földszinti padlóvonalának szintjéhez igazodjon.
- (25) Épület homlokzatát felújítani, átalakítani csak a teljes épülethomlokzatra kiterjedően és annak eredeti formavilágának megfelelően szabad.
- (26) A területen az anyaghasználat:
- időtálló,
  - minőséget képviselő,
  - természetes (pl. kő, téгла, fa, üveg),
  - környezetétől nem elütő színű, valamint
  - árnyalatában földszínű, természetes színű vagy fehér legyen.

(27) A területen a tömegformálás:

- építészeti minőséget tükröző,
- arányos,
- funkciójával összhangot mutató legyen.

(28) Gázmérő, vagy nyomásszabályozó az épületek utcai homlokzatán nem helyezhetők el.

Égéstermék elvezetésére szolgáló, külső szerelt kémény, valamint gépészeti berendezés (kivéve napelem és napkollektor) kültéri egysége (pl. klímaberendezés) közútról látható homlokzaton nem létesíthető.

### **10. Településképi szempontból meghatározó, beépítésre szánt gazdasági, ipari és egyéb különleges funkciójú területekre vonatkozó településképi követelmények**

**16.§** Területi építészeti követelmények a településképi szempontból meghatározó, beépítésre szánt gazdasági, ipari és különleges funkciójú területekre:

(1) Az épületek, építmények környezetének rendezése során, ahol fásítani kell, az kizárólag tájba illő, őshonos növényekkel történhet.

**17.§** Egyedi építészeti követelmények a településképi szempontból meghatározó, beépítésre szánt gazdasági, ipari és különleges funkciójú területekre:

(1) A területen a homlokzatkialakítás tekintetében bármely, az alábbi szempontoknak együttesen eleget tevő homlokzat kialakítható:

- a homlokzattagolást arányosan alkalmazó,
- tagozatokat visszafogottan használó,
- díszítésében egyszerűsége törekvő,
- harsány, rikító vagy túlzottan sötét színek (pl. kék, lila, piros) a területen teljes homlokzaton nem alkalmazhatók
- nyílásrendszerében rendezett,
- logikát tükröző, valamint
- a homlokzat színezése során csak két, egymással, a természetes anyagokkal harmonizáló szín, vagy egy szín legfeljebb két árnyalata alkalmazható.

(2) A területen az anyaghasználat:

- időtálló,
- minőséget képviselő legyen.

(3) A területen a tömegformálás:

- építészeti minőséget tükröző,
- arányos,
- funkciójával összhangot mutató legyen.

### **11. Településképi szempontból meghatározó, beépítésre szánt üdülő funkciójú területekre vonatkozó településképi követelmények**

**18.§** Területi építészeti követelmények az üdülő karakterű területekre:

(1) A területen az épület, épületbővítés helyét, tömegét és annak arányait a hagyományosan kialakult beépítési formához kell igazítani.

(2) A területen maximum kettő terepszint feletti szint létesíthető.

(3) Égéstermék elvezetésére szolgáló, külső szerelt kémény utcai homlokzaton nem létesíthető.

(4) Cégér, cégtábla csak az épület architektúrájához, formavilágához illeszkedő módon helyezhető el.

(5) A közterületen önállóan elhelyezett utcanév táblákat, valamint a falra szerelt utcanév táblákat egységes formában kell elhelyezni.

(6) Az épületek, építmények környezetének, valamint a közterületek rendezésének során növényzet telepítése kizárólag tájba illő, őshonos növényekkel történhet.

(7) A telek területének burkolatlan és be nem épített részét zöldfelületként kell kialakítani.

(8) A közterületek térbútorait egységes koncepció alapján kell megvalósítani. Az anyaghasználat során elsősorban természetes anyagokat ajánlott alkalmazni (kő, tégl, fa), de egységes építészeti koncepció alapján kortárs anyagok, szerkezetek használata is megengedett.

(9) Az utakat, vízfolyásokat kísérő fasorokat a területen fenn kell tartani, és a fák szakszerű pótlását el kell végezni.

(10) A közparkok, egybefüggő nagyobb zöldfelületek kialakításánál a tájra jellemző növénytakasulások jellegzetes fajai közül a honos vagy meghonosodott, tájba illő fajokat kell alkalmazni. Előtérbe kell helyezni a lombhullató fafajták telepítését és kerülni kell a tájidegen, ún. rabszolganövények alkalmazását.

(11) Tülevelű fajok (boróka, fekete fenyő, erdei fenyő, görög jegenyefenyő, szurkos fenyő, különböző tuják) alkalmazása csak a közparkokban lehetséges, lakóutcákban nem engedélyezett.

(12) A területen kerítést az alábbi előírások együttes figyelembevételével kell kialakítani, illetve fenntartani:

- az épülettel összhangot mutató anyag- és színhasználat alkalmazása,
- időtálló, minőségi anyagok használata,
- élénk színek kerülése, harmonikus, telítetlen földszínek, vagy fehér szín alkalmazása,
- elsősorban természetes anyagok (pl. kő, tégl, fa) használata,
- balesetveszélyt okozó kialakítás (törtüveg, szögesdrót, áram-bevezetésű) tilos,
- kerítés műszaki állapotának folyamatos karbantartása.

(13) Az utcafronti kerítés anyaga felületkezelés nélküli, natúr fémlemez, natúr alumínium lemez, hullámlemez és cementlap, nyers beton felületű tömör fal, felületkezelés nélküli zsalukő nem lehet.

(14) Lejtős terepen csak akkora plató és bevágás létesíthető, hogy a jelenlegi terepszinthez képest 1 méternél nagyobb szintkülönbség ne alakuljon ki.

**19.§** Egyedi építészeti követelmények a településképi szempontból meghatározó, beépítésre szánt üdülő funkciójú területekre:

(1) A területen az épületek és épületrészek homlokzata természetes anyagú (kő, fa, fém, tégl, vakolt felület stb.), vagy a természetes anyagok megjelenésével azonos, ahhoz közeli tónusú és színfelület képzéssel készülhet.

(2) Az épületek színezése során természetes földszínek kerüljenek alkalmazásra.

(3) Tetőfedés színeként csak természetes színek (barna és árnyalatai, vörös és árnyalatai, fehér, szürke és árnyalatai) alkalmazhatók. Más szín magastetőkön csak közterületről nem látható módon, melléképítményeken alkalmazható.

(4) A településképi védelme érdekében az épületek földszinti padlóvonal magassága az épület és a terepszint csatlakozásától mért 0,02-1,0 méter között legyen, a már túlnyomórészt meglévő, kialakult beépítésű területeken a csatlakozó szomszédos épületek földszinti padlóvonalának szintjéhez igazodjon.

(5) Épület homlokzatát felújítani, átalakítani csak a teljes épülethomlokzatra kiterjedően és annak eredeti formavilágának megfelelően szabad.

(6) A területen az anyaghasználat:

- időtálló,
- minőséget képviselő,

- természetes (pl. kő, tégl, fa),
- környezetétől nem elütő színű, valamint
- árnyalatában földszínű, természetes színű vagy fehér legyen.

(7) A területen a tömegformálás:

- építészeti minőséget tükröző,
- arányos,
- funkciójával összhangot mutató legyen.

(8) Kerítés csak telekhatáron építhető.

(9) A területen csak áttört kerítés létesíthető.

(10) Égéstermék elvezetésére szolgáló, külső szerelt kémény, valamint egyéb gépészeti berendezés kültéri egysége (kivéve napelem és napkollektor) közútról látható homlokzaton nem létesíthető.

(11) A mezőgazdasági utakat, vízfolyásokat kísérő fasorokat, erdősávokat fenn kell tartani, és a fák szakszerű pótlását el kell végezni.

## **12. A településképi szempontból meghatározó beépítésre nem szánt területekre vonatkozó településképi követelmények**

**20.§** Területi építészeti követelmények a településképi szempontból meghatározó beépítésre nem szánt területekre:

(1) Szélkerék, napelem, adótorony létesítése a területen nem megengedett.

(2) Az épületek, építmények környezetének rendezése során, ahol fásítani kell, az kizárólag tájba illő, őshonos növényekkel történhet e rendelet 1. sz. függeléke szerint, a tiltott fajtákat a 2. sz. függeléke tartalmazza.

(3) Tájképvédelmi területen, ökológiai pufferterületen és ökológiai folyosó területén, régészeti lelőhely területén és műemléki környezetben, valamint e területek 200 m-es környezetében önálló távközlési antennatorony, széltorony nem helyezhető el, nem fejleszthető és nem korszerűsíthető

**21.§** Egyedi építészeti követelmények a településképi szempontból meghatározó beépítésre nem szánt területekre:

(1) A területen (tájképvédelemmel, NATURA 2000 besorolással érintett területek, valamint ökológiai pufferterület- és ökológiai folyosó területek) az épületek és épületrészek homlokzata természetes anyagú (kő, fa, fém, tégl, vakolt felület stb.), vagy a természetes anyagok megjelenésével azonos, ahhoz közeli tónusú és színfelület képzéssel készülhet.

(2) Az épületek színezése során természetes földszínek kerüljenek alkalmazásra.

(3) A tájba illesztést látványtervvel kell igazolni. A látványtervben meg kell jelennie a környező terepalakulatoknak. Az épület feltárulását a fő feltáró útvonalakról is igazolni kell. A kilátás és a rálátás szempontjait egyaránt vizsgálni kell.

(4) Tetőfedés színeként csak természetes színek (barna és árnyalatai, vörös és árnyalatai, fehér, szürke és árnyalatai) alkalmazhatók. Más szín magastetőkön csak közterületről nem látható módon, melléképítményeken alkalmazható.

(5) A településképi védelme érdekében az épületek földszinti padlóvonal magassága az épület és a terepszint csatlakozásától mért 0,02-1,0 méter között legyen, a már túlnyomórészt meglévő, kialakult beépítésű területeken a csatlakozó szomszédos épületek földszinti padlóvonalának szintjéhez igazodjon.

(6) Épület homlokzatát felújítani, átalakítani csak a teljes épülethomlokzatra kiterjedően és annak eredeti formavilágának megfelelően szabad.

(7) Kerítés csak telekhatáron építhető.

(8) A területen csak áttört és tömör lábazat nélküli kerítés létesíthető.

(9) A területen az anyaghasználat:

- időtálló,
- minőséget képviselő,
- természetes (pl. kő, tégl, fa),
- környezetétől nem elütő színű, valamint
- árnyalatában földszínű, természetes színű vagy fehér legyen.

(10) A területen a tömegformálás:

- építészeti minőséget tükröző,
- arányos,
- funkciójával összhangot mutató legyen.

(11) Égéstermék elvezetésére szolgáló, külső szerelt kémény közútról látható homlokzaton nem létesíthető.

(12) Nagyfeszültségű elektromos vezeték országos jelentőségű természetvédelmi területen, tájképvédelmi területen légvezetéknek nem helyezhető el, nem fejleszthető, nem korszerűsíthető.

(13) A mezőgazdasági utakat, vízfolyásokat kísérő fasorokat, erdősávokat fenn kell tartani, és a fák szakszerű pótlását el kell végezni.

### **13. Az egyéb területekre vonatkozó településképi követelmények**

**22.§** Egyedi építészeti követelmények az egyéb – településképi szempontból nem meghatározó – területekre:

(1) Az épületek homlokzati szerkezeteinek és a tetőfedés anyagának színhasználata során lehetőleg természetes földszínek kerüljenek alkalmazásra azzal, hogy harsány rikító színek nem alkalmazhatók.

(2) A tetőfedés színeként csak természetes színek (barna és árnyalatai, vörös és árnyalatai, szürke és árnyalatai) alkalmazhatók. Más szín magastetőn csak közterületről nem látható módon, melléképítményeken alkalmazható.

(3) A területen az anyaghasználat:

- időtálló,
- minőséget képviselő,
- környezetétől nem elütő színű legyen.

### **14. Felszíni energiaellátási és elektronikus hírközlési sajátos építmények, műtárgyak elhelyezésére vonatkozó követelmények**

**23.§** (1) A település közcélú ellátását biztosító felszíni és felszí feletti energiaellátási és elektronikus hírközlési sajátos építmények, műtárgyak elhelyezésére elsősorban alkalmas területek az alábbiak:

- a) külterületi közlekedési és közműterületek.
- b) a gazdasági területek (kereskedelmi-szolgáltató-ipari gazdasági területek, mezőgazdasági jellegű, gazdasági területek, különleges területfelhasználásba sorolt gazdasági jellegű területek)

(2) Az (1) bekezdés szerinti sajátos építmények, műtárgyak elhelyezésére az alábbi területek nem alkalmasak:

- a) a természetvédelem és tájvédelem területei, és 200m-es védőtávolságuk,
- b) a településképi szempontból meghatározó területek, és 200m-es védőtávolságuk,
- c) közparkok, közkertek, közterek területei,
- d) a védelmi és közjóléti rendeltetésű erdőterületek,
- e) vízgazdálkodási területek.

(3) Tájképvédelmi területen, ökológiai folyosó területén és puffertületen, Natura 2000 területeken, régészeti lelőhely területén, valamint műemléki környezetben, és e területek 200 m-es környezetében önálló távközlési antennatorony, szélatorony nem helyezhető el, nem fejleszthető és nem korszerűsíthető.

(4) Településképi szempontból meghatározó területen önálló távközlési antennatorony, szélatorony nem helyezhető el, nem fejleszthető és nem korszerűsíthető.

(5) A lakó funkciójú területen önálló távközlési antennatorony, szélatorony nem helyezhető el, nem fejleszthető és nem korszerűsíthető.

(6) Településképi szempontból meghatározó területen nagyfeszültségű elektromos vezeték légvezetékként nem helyezhető el, nem fejleszthető, nem korszerűsíthető.

## **15. Reklámokra és egyéb műszaki berendezésekre vonatkozó településképi követelmények**

**24.§** (1) Himod közigazgatási területén tiltott valamennyi e rendeletben, a településképről szóló törvényben (a továbbiakban: Tvtv.), valamint a Tvtv. felhatalmazása alapján kiadott, a településképi védelméről szóló törvény reklámok közzétételével kapcsolatos rendelkezéseinek végrehajtásáról szóló 104/2017. (IV. 28.) Korm. rendeletben (a továbbiakban: Kr.) tiltott vagy nem szabályozott reklám közzététele.

(2) Reklámhordozók elhelyezése a hagyományosan kialakult településképet nem változtathatja meg hátrányosan.

(3) Reklámhordozó az épületek utcai homlokzatán – építési reklámháló kivételével – nem helyezhető el.

(4) Magántulajdonban álló ingatlanon elhelyezett reklámhordozó a telekhatárt nem keresztezheti és közvetlenül a telekhatáron nem helyezhető el.

(5) A reklámközzétételre nem használt információs célú berendezésekre, funkcionális célú utcabútorokra, közérdekű reklámfelületre, továbbá az építési reklámhálóra.

(6) Reklámhordozó megvilágítása céljából kizárólag 80 lumen/Watt mértéket meghaladó hatékonyságú, statikus meleg fehér színű fényforrások használhatók.

(7) Reklám analóg és digitális felületen, állandó és változó tartalommal is közzétehető.

(8) A közérdekű molinó, az építési reklámháló és a közterület fölé nyúló árnyékoló berendezés kivételével molinó, ponyva vagy háló reklámhordozóként, reklámhordozót tartó berendezésként nem alkalmazható.

(9) E rendelet 3. melléklete szerinti, a településszerkezeti terv alapján meghatározott területen reklám közzététele, illetve reklámhordozók, reklámhordozót tartó berendezések elhelyezése az 3. mellékletben meghatározott számban kizárólag utcabútor alkalmazásával lehetséges.

(10) E rendelet 4. melléklete szerinti, a településszerkezeti terv alapján meghatározott területen nem tehető közzé reklám, illetve nem helyezhető el reklámhordozó, reklámhordozót tartó berendezés. A 4. melléklet [...] pontjaiban meghatározott területen kizárólag funkcionális célokat szolgáló utcabútor helyezhető el.

(11) Nem helyezhető el reklámhordozó, reklámhordozót tartó berendezés a helyi területi védelem alatt álló területeken.

(12) E rendelet 4. mellékletben meghatározott területen kizárólag olyan funkcionális célokat szolgáló utcabútor helyezhető el, amelynek kialakítása a településképi megjelenést hátrányosan nem befolyásolja.

(13) E rendelet 4. mellékletben meghatározott területen létesített funkcionális célú utcabútor esetén kizárólag az utcabútor felülete vehető igénybe reklámközzététel céljából.

(14) A funkcionális célú utcabútoron reklámhordozót tartó berendezés – az utasváróban és a kioszkon elhelyezett CityLight formátumú eszköz kivételével – nem helyezhető el.

(15) A funkcionális célokat szolgáló utcabútorként létesített információs célú berendezés reklámközzétételre alkalmas felületének legfeljebb kétharmadán tehető közzé reklám. A más célú berendezés reklámcélra nem használható, kivéve a közterület fölé nyúló árnyékoló berendezés esetén, amelynek egész felülete hasznosítható reklámcélra.

(16) Himod közigazgatási területén kizárólag olyan utasváró létesíthető, amely megfelel az önkormányzat által meghatározott technológiai feltételeknek

(17) Himod közigazgatási területén kizárólag olyan kiosk létesíthető, amely megfelel az önkormányzat által meghatározott technológiai feltételeknek

(18) Himod közigazgatási területén a 5. mellékletben meghatározott közművelődési intézményekkel megegyező számú közművelődési célú hirdetőoszlop létesíthető. Közművelődési célú hirdetőoszlop reklám közzétételére igénybe vehető felülete a tizenkét négyzetmétert nem haladhatja meg. A 6. mellékletben meghatározott közterületen kizárólag belső megvilágítású közművelődésű célú hirdetőoszlop helyezhető el.

(19) Információs célú berendezés az alábbi gazdasági reklámnak nem minősülő közérdekű információ közlésére létesíthető:

- a) az önkormányzat működés körébe tartozó információk;
- b) a település szempontjából jelentős eseményekkel kapcsolatos információk;
- c) a településen elérhető szolgáltatásokkal, ügyintézési lehetőségekkel kapcsolatos tájékoztatás nyújtása;
- d) idegenforgalmi és közlekedési információk;
- e) a társadalom egészét vagy széles rétegeit érintő, elsősorban állami információk;

(20) Az információs célú berendezés felületének legfeljebb kétharmada vehető igénybe reklám közzétételére, felületének legalább egyharmada a (19) bekezdés szerinti közérdekű információt kell, tartalmazzon.

(21) A más célú berendezés reklámcélra nem használható, kivéve a közterület fölé nyúló árnyékoló berendezés. A közterület fölé nyúló árnyékoló berendezés egész felülete hasznosítható reklámcélra.

(22) Himod közterületein reklámhordozón

- a) horganyozott és szinterezett acélból, vagy szinterezett alumíniumból készült eszközön;
- b) plexi vagy biztonsági üveg mögött;
- c) hátsó fényforrás által megvilágított eszközben;
- d) állandó és változó tartalmat is megjelenítő eszközön;
- e) egymástól számított 2 méteres távolságon belül – ide nem értve az egyetlen funkcionális célú utcabútoron történő több reklámhordozó elhelyezését – sem horizontálisan, sem vertikálisan nem

helyezhető el.

(23) A közérdekű reklámfelület, az utasváró és a kiosk kivételével a reklám elhelyezésére szolgáló reklámhordozón kialakítható reklámfelület legalább egyharmadán Himod község önkormányzata az információs célú berendezésekre megállapított információk közzétételére jogosult.

(24) Himod közigazgatási területén a 5. mellékletben meghatározott közművelődési intézmények közművelődési célú hirdetőoszlop használatára jogosultak.

(25) E rendelet 6. mellékletében meghatározott, településképi szempontból meghatározó közterületen nem helyezhető elő közművelődési célú hirdetőoszlop.

(26) Valamennyi, a 5. mellékletben meghatározott közművelődési intézmény településképi bejelentési eljárásban kezdeményezheti a közművelődési hirdetőoszlop létesítését.

(27) A polgármester jelentősnek minősített eseményről való tájékoztatás érdekében, a jelentősnek minősített esemény időtartamára, legfeljebb azonban valamennyi jelentős esemény esetén, együttesen naptári évente tizenkét hét időtartamra a vonatkozó jogszabályok szerint településképi bejelentési eljárásban eltérést engedélyezhet a reklám közzétevője számára.

(28) A polgármester döntése nem pótolja, illetve helyettesíti a reklám közzétételéhez szükséges, jogszabályban előírt egyéb hatósági engedélyeket, melyeknek a beszerzése a reklám közzétevőjének feladata.

(29) A reklám közzétevője az eltérést a településképi bejelentési eljárás lefolytatására irányuló írásbeli kérelmével kezdeményezheti.

(30) A polgármester – településképi bejelentési eljárásban - az építési tevékenység időtartamára építési reklámháló kihelyezését engedélyezheti.

(31) A polgármester kivételesen, különösen az építési tevékenység folytán a településképi várható javulására tekintettel az (30) bekezdés szerinti határidőt legfeljebb egy alkalommal 3 hónapra meghosszabbíthatja, amennyiben a kérelmező a kérelmet az (30) bekezdés szerinti időtartam lejártát megelőző 30 nappal benyújtja.

(32) Egy épület azonos közterületre néző homlokzatán kizárólag egy építési reklámháló helyezhető el.

(33) A település területén az egyéb műszaki berendezésekre vonatkozó településképi követelmények az alábbiak:

- a) az előkertben, a közterületről való láthatóságot növényzettel kell eltakarni, vagy mérsékelni,
- b) gépészeti berendezés (kivéve napelem és napkollektor) kültéri egységeinek településképi zavaró elhelyezését, valamint közterület felőli homlokzatra rögzítését el kell kerülni,
- c) az egyéb műszaki berendezésekre vonatkozó formai követelmények tekintetében:
  - a technikailag szükséges legkisebb tömeget közelítő;
  - arányos,
  - a funkciót tükröző,
  - a településképi kedvezőtlenül a legkevésbé érintő kialakítás alkalmazható.
- d) az egyéb műszaki berendezésekre vonatkozó anyaghasználati követelmények az alábbiak:
  - nem rozsdásodó,
  - minőséget képviselő,
  - könnyen karbantartható,
  - élénk színeket nem használó,
  - az épület/építmény megjelenését kedvezőtlenül nem befolyásoló kialakítás alkalmazható.

## 16. Szakmai konzultáció

**25.§ (1)** Településképi konzultáció kötelező a

- a) településképi szempontból meghatározó, beépítésre szánt történeti településrész területein
- b) településképi szempontból meghatározó, beépítésre szánt gazdasági, ipari és egyéb különleges funkciójú területeken
- c) településképi szempontból meghatározó, beépítésre szánt üdülő funkciójú területeken
- d) településképi szempontból meghatározó beépítésre nem szánt területeken
- e) helyi védett épületek, objektumok esetén

minden építési, átalakítási, felújítási munkára.

(2) A szakmai konzultációt a polgármester, vagy az általa megbízott főépítész látja el.

(3) A kötelező szakmai konzultációhoz írásbeli kérelmet kell benyújtani, amelyhez a csatolandó dokumentáció megegyezik az egyszerű bejelentéssel végezhető építési tevékenységekhez beadandó dokumentáció vázlattevé szintű dokumentumaival.

(4) Az ajánlott településképvédelmi tájékoztatás és szakmai konzultáció kérelméhez a településképi véleményezési és településképi bejelentési eljárásban kötelező munkarészekkel azonos vázlattevék, adatok szükségesek.

(5) A konzultációról és a tájékoztatóról írott formában feljegyzés készül, a feljegyzés 8 napon belüli kiadásáról és nyilvántartásáról a polgármester, vagy az általa megbízott főépítész gondoskodik.

## **17. Településképi bejelentés**

**26.§** (1) A polgármester településképi bejelentési eljárást folytat le a településképi helyi védelméről szóló önkormányzati rendeletben meghatározott

- a) településképi szempontból meghatározó, beépítésre szánt történeti településrész területein
- b) településképi szempontból meghatározó, beépítésre szánt gazdasági, ipari és egyéb különleges funkciójú területeken
- c) településképi szempontból meghatározó, beépítésre szánt üdülő funkciójú területeken
- d) településképi szempontból meghatározó beépítésre nem szánt területeken
- e) helyi védett épületek, objektumok esetén

az építésügyi hatósági engedélyhez nem kötött és az Étv. 33/A. §-a szerinti egyszerű bejelentéshez kötött építési tevékenységnek sem minősülő építési tevékenységek, valamint a rendeltetésmódosítások tekintetében.

(2) A településképi bejelentési eljáráshoz kötött építési tevékenységeket a vonatkozó (312/201 Korm. rendelet 1. számú melléklete) tartalmazza.

(3) A polgármester a településképi bejelentési eljárásban a tevékenység tudomásulvételéről vagy megtiltásáról szóló döntés kialakítása során - különösen - az alábbi szempontokat veszi figyelembe:

- a) jogszabályi előírásoknak való megfelelés;
- b) a kialakult településszerkezetnek és telekszerkezetnek való megfelelés;
- c) a kialakult és elvárt településképhez való illeszkedés;
- d) a tervezett, távlati adottságokat, a településfejlesztési terveket figyelembe vevő megfelelés, területfelhasználás megfelelése.

(4) Amennyiben a tevékenység megfelel az (3) bekezdésben felsorolt szempontoknak, a polgármester a tervezett építési tevékenység, reklámelhelyezés vagy rendeltetésváltás tudomásulvételéről (kikötéssel vagy anélkül) hatósági határozatban dönt, amelyről a bejelentőt 15 napon belül értesíti.

(5) Amennyiben a tevékenység nem felel meg a (3) bekezdésben felsorolt szempontoknak a polgármester hatósági határozatban a tevékenységet elutasítja. A döntésről a bejelentőt 15 napon belül értesíti.

(6) A bejelentő a polgármester döntésével szemben a kézhezvételtől számított 15 napon belül fellebbezhet Himod Község Önkormányzata Képviselő-testületéhez. A Képviselő-testület a döntését legkésőbb a fellebbezés benyújtását követő második rendes ülésén hozza meg, de legkésőbb a fellebbezés kézhezvételétől számított 60 napon belül hozza meg.

## **18. Településképi bejelentési eljárás a reklámok és reklámhordozók elhelyezésére**

**27.§** (1) A polgármester településképi bejelentési eljárást folytat le a Kr.-ben szereplő általános településképi követelmények és jelen rendeletben foglalt reklám és reklámhordozó elhelyezési követelmények tekintetében a reklámok és reklámhordozók elhelyezését megelőzően.

(2) A polgármester a településképi bejelentési eljárást a Tvtv-ben, a településfejlesztési koncepcióról, az integrált településfejlesztési stratégiáról és a településrendezési eszközökről, valamint egyes településrendezési sajátos jogintézményekről szóló 314/2012. (XI. 8.) Korm. rendeletben (a továbbiakban: Tr.) és a jelen rendeletben foglalt eljárási szabályok szerint folytatja le.

(3) A polgármester településképi bejelentési tudomásulvételének érvényességi ideje a kiadványozástól számított egy év.

(4) A reklám és reklámhordozó elhelyezése a településképi bejelentés alapján – a Polgármester tudomásul vételét tartalmazó hatósági határozatának birtokában, az abban foglalt esetleges kikötések figyelembevételével – megkezdhető, ha ahhoz más hatósági engedély nem szükséges.

(5) E rendeletben foglalt településképi kötelezettségek megsértésével kapcsolatos hatósági eljárásra a Tvtv., a Tr. és a Kr. illetve a közigazgatási hatósági eljárás és szolgáltatás általános szabályairól szóló törvény rendelkezéseit kell alkalmazni.

## **19. Településképi kötelezés és bírság**

**28.§** (1) Településképi kötelezési eljárás lefolytatása szükséges:

a) a településképi bejelentés elmulasztása esetén, illetve a településképi bejelentési eljárás során meghozott döntésben foglaltak megszegése esetén;

b) a településképet rontó feliratok, cégérek megszüntetése érdekében, amennyiben az nem felel meg településképi előírásoknak, különösen, ha az állapota nem megfelelő, megjelenése idejétmúlt vagy félrevezető; nem illeszkedik a megváltozott környezetéhez;

c) a helyi településképvédelem érdekében, amennyiben a településképi elem (egyedi és területi) fenntartása, karbantartása, vagy rendeltetésének megfelelő használata a helyi építési szabályzatban vagy a helyi településképvédelmi rendeletben meghatározott szabályokkal ellentétes, különösen

ca) az épület jókarbantartása, az épület és udvar rendben tartása érdekében

cb) homlokzati elemeinek, színezésének védelme,

cc) egységes megjelenésének biztosítása,

cd) rendeltetésének megfelelő funkciójának megőrzése,

ce) az építési övezetre előírt zöldterület biztosítása és a zöldfelület rendezett állapotának fenntartása

cf) a telek területfelhasználási szabályoknak megfelelő használata,

cg) az építkezések átmeneti állapota keretében a terület adottságának megfelelő szintű bekerítése, rendben tartása érdekében.

- d) a településképi konzultáción készült feljegyzésben foglaltak be nem tartása esetén;
- e) településképi konzultáció elmulasztása esetén.

(2) Az (1) bekezdésben meghatározott kötelezettségek megszegése és végre nem hajtása esetén e magatartás megszegőjével szemben a polgármester pénzbírságot szab ki. Az eljárás hivatalból, vagy bejelentésre indulhat.

(3) Amennyiben a jogsértő magatartás megalapozott a polgármester felszólítja az építtető/tulajdonost a jogsértő állapot 90 napon belüli megszüntetésére.

(4) Ha a jogsértő magatartást a (3) bekezdés szerinti felszólítás ellenére sem szünteti be határidőben, a polgármester

a) 30 napos határidő tűzésével a jogkövetkezményekre való figyelmeztetés mellett 100 000 Ft-ig terjedő településképi bírságot,

b) az a) pontban megjelölt határidő elmulasztása esetén 8-30 napos határidő tűzése mellett 500 000 Ft-ig terjedő ismételt bírságot,

c) a b) pontban megjelölt határidő elmulasztása esetén 1 000 000 Ft-ig terjedő bírságot szab ki.

(5) A bírság ismételhető.

(6) A védett fák tekintetében, aki a

a.) védett fákat elpusztítja, megrongálja

b.) védett fák közelében azokat veszélyeztető tevékenységet végez

c.) védett fák közelében tevékenységével vagy mulasztásával szennyeződést, ártalmat, károsodást idéz elő, szemetel, szabálysértést követ el, tízezer forintig terjedő pénzbírsággal sújtható.

(7) A szabálysértési eljárást hivatalból vagy bejelentésre az önkormányzat jegyzője folytatja le.

## 20. Záró és hatályba léptető rendelkezések

**29.§** Ez a rendelet a kihirdetését követő napon lép hatályba.

**30.§** (1) E rendelet hatályba lépésével egyidejűleg Himod Község Képviselőtestületének Himod község Helyi építési szabályzatáról szóló 1/2018. (I.20.) önkormányzati rendeletének alábbi részei hatályukat veszítik:

5. § (1)/a

6. § (1), (2)

42. § (7)

1. Függelék

2. Függelék

(2) E rendelet hatályba lépésével egyidejűleg Himod Község Önkormányzat Képviselő-testületének a reklámok, reklámhordozók és cégek elhelyezésének, alkalmazásának követelményeiről, feltételeiről és tilalmáról és a településképi bejelentési eljárásról szóló 14/2017.(XI.25.) önkormányzati rendelete hatályát veszti.

  
**Módos Ferenc**  
polgármester

kmf.

  
**Ottlakán Roland Olivér**  
jegyző

A rendelet kihirdetése a mai napon megtörtént.  
Himod, 2019. május 28.





  
**Ottlakán Roland Olivér**  
jegyző

18

## 1. sz. melléklet - Településképi szempontból meghatározó területek lehatárolása

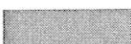

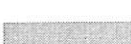
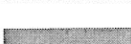
### Jelmagyarázat

-  településképi szempontból meghatározó beépítésre nem szánt területek
-  településképi szempontból meghatározó, beépítésre szánt történeti településrész területei
-  településképi szempontból meghatározó, beépítésre szánt gazdasági, ipari és egyéb különleges funkciójú területek
-  településképi szempontból meghatározó, beépítésre szánt üdülő funkciójú területek
-  településképi szempontból nem meghatározó, beépítésre szánt lakó funkciójú területek
-  településképi szempontból nem meghatározó egyéb beépítésre nem szánt területek

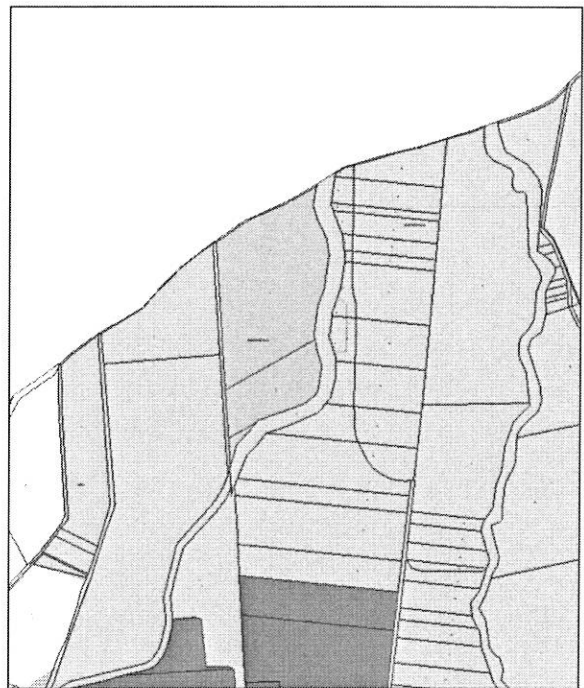
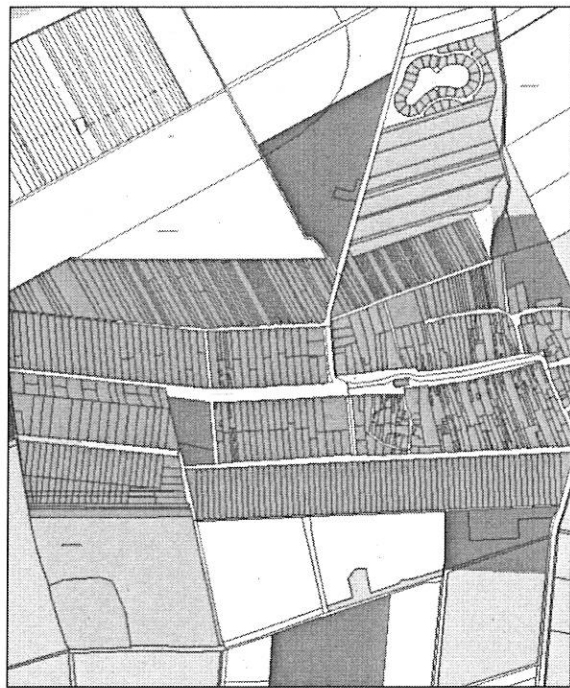
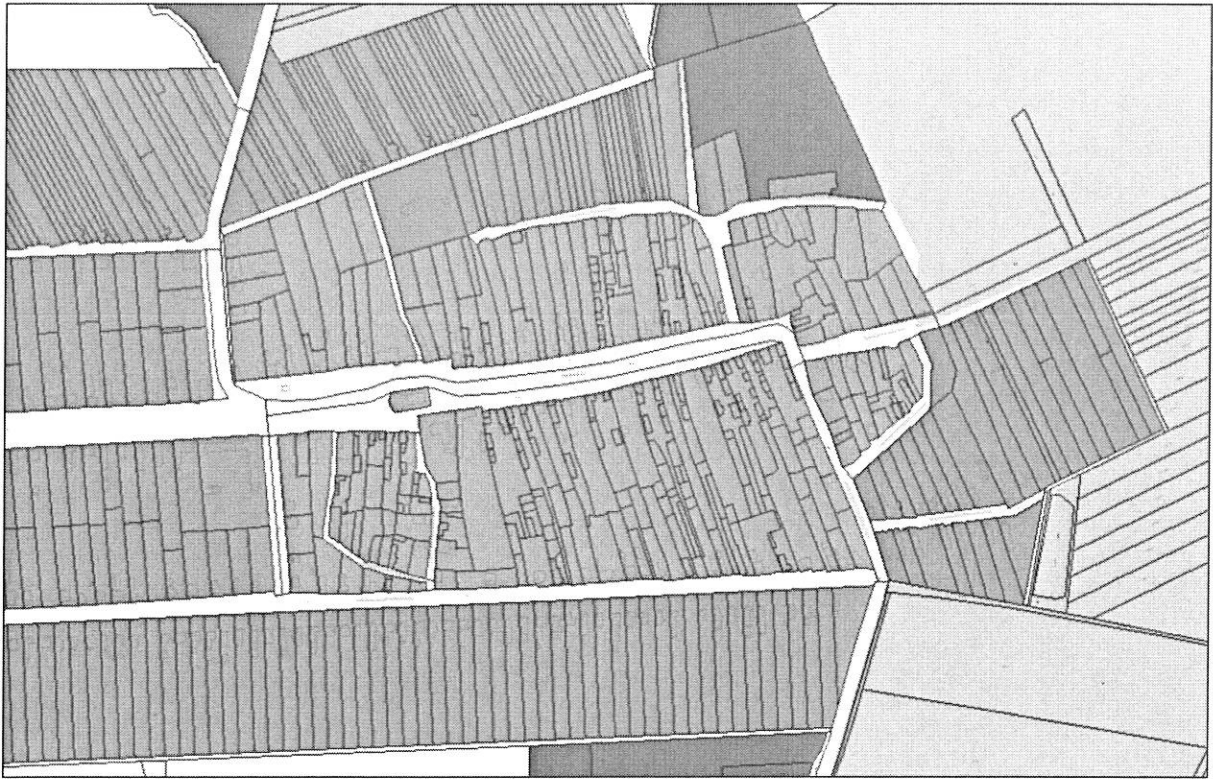

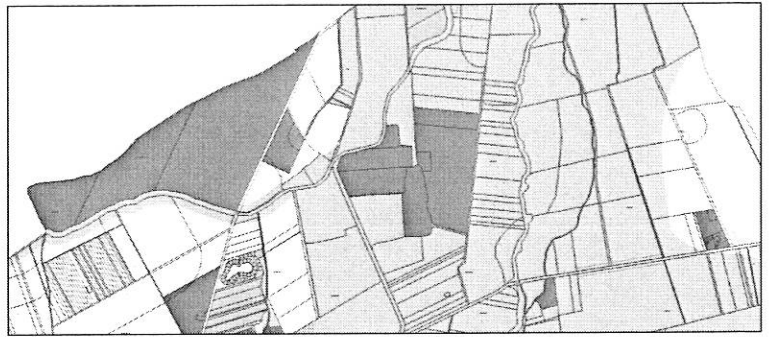
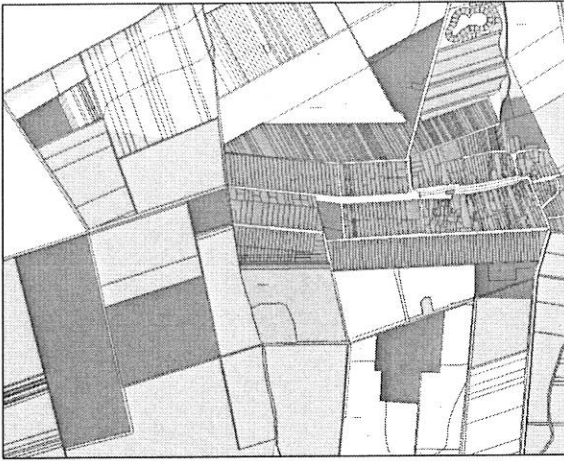

**2. sz. melléklet – Helyi védelem alatt álló objektumok listája Kérjük átnézni, mert ez csak a mi javaslatunk, de nem tudjuk, hogy a rendezési tervben jelenleg mi szerepel!**

Szagrális emlékek, kereszttek, szobrok, emlékművek:

A himodi Kisboldogasszony templom előtt két szobor áll, az egyik a Szentháromságnak, a másik Szűz Máriának állít emléket. Fő u. 94. (hrsz.: 506)

*Patrona Hungariae, 1895*



*Szentháromság-oszlop Hétfájdalmú Szűzanya ábrázolással, 1890*



*Kőkereszt Kisfaludy u. hrsz.: 448*

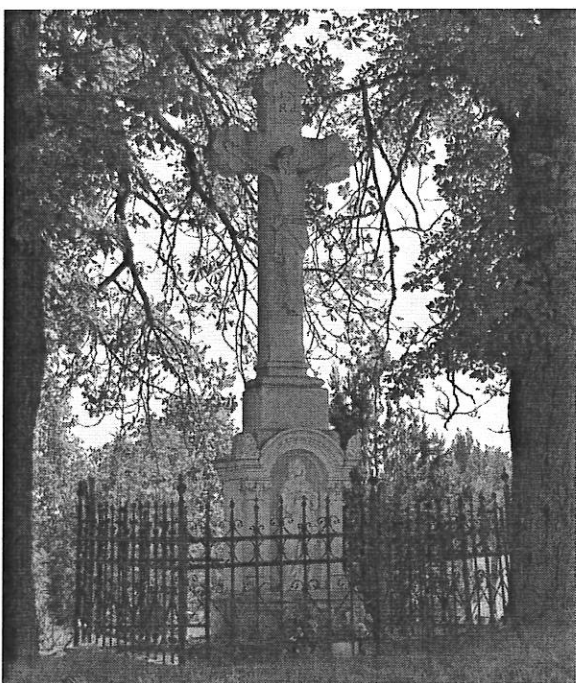

*Kőkereszt Árpád u. hrsz.:830*



Millenniumi kereszt és 600 éves emlékkő Fő u. hrsz.: 505



Pieta, 1822 Kossuth u.



Kőkereszt a Hövej felé vezető úton  
hrsz.: 0304

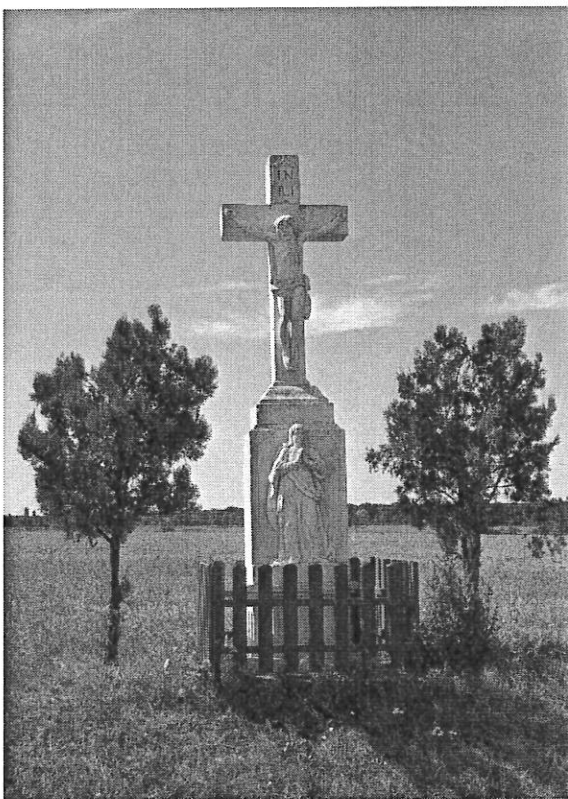

Temetőben található Kőkereszt



Temetőben található régi kőkeresztek, síremlékek:

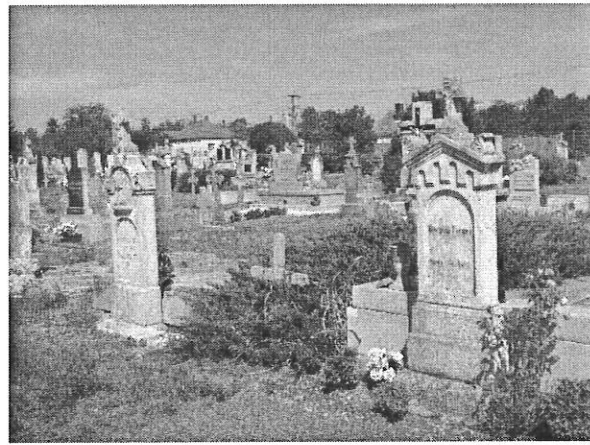
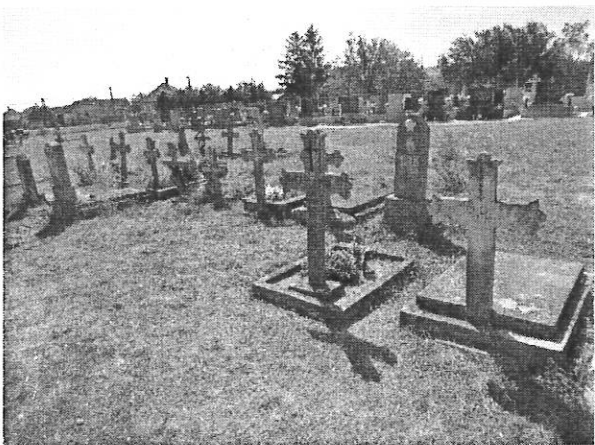



**3. sz. melléklet – Formanyomtatvány a településképi bejelentési eljáráshoz**

**KÉRELEM**  
Településképi bejelentési eljáráshoz

A bejelentő	
neve	
címe	
telefonja	
e-mail-címe	

A tevékenységgel érintett ingatlan	
címe	
helyrajzi száma	

A tervezett tevékenység tárgya, megnevezése	

Ideiglenes tevékenység esetén	
a tevékenység kezdete	
a tevékenység vége	

A kérelem kötelező mellékleteinek felsorolása		
rövid leírás (műszaki leírás)		oldal
fotó a tevékenységgel érintett terület, épület, épületrész jelenlegi állapotáról		db

A kérelem elbírálásához szükséges tartalmú dokumentáció mellékleteinek felsorolása		
		igen (db)/nem
helyszínrajz		
utcaképi vázlat		
színterv		
látványterv		
homlokzat		
alaprajz		
egyéb:		

Dátum:

.....  
Aláírás

**4. sz. melléklet – Formanyomtatvány a reklámok, reklámhordozók elhelyezésére vonatkozó településképi bejelentési eljárásához**

**KÉRELEM  
reklámok, reklámhordozók elhelyezésére vonatkozó  
településképi bejelentési eljárásához**

A bejelentő	
neve	
címe	
telefonszáma	
e-mail-címe	

A tevékenységgel érintett ingatlan	
címe	
helyrajzi száma	

A tervezett tevékenység tárgya, megnevezése	

Ideiglenes tevékenység esetén	
a tevékenység kezdete	
a tevékenység vége	

A kérelem kötelező mellékleteinek felsorolása		
rövid leírás (műszaki leírás)		oldal
fotó a tevékenységgel érintett terület, épület, épületrész jelenlegi állapotáról		db

A kérelem elbírálásához szükséges tartalmú dokumentáció mellékleteinek felsorolása		
		igen (db)/nem
helyszínrajz		
utcaképi vázlat		
színterv		
látványterv		
homlokzat		
alaprajz		
egyéb:		

Dátum:

.....

Aláírás

#### **5. sz. melléklet**

Településszerkezeti terv alapján meghatározott azon területek, ahol utcabútor alkalmazásával lehetséges, valamint a használható utcabútor száma.

#### **6. sz. melléklet**

Településszerkezeti terv alapján meghatározott azon területek, ahol kizárólag funkcionális célokat szolgáló utcabútor helyezhető el.

#### **7. sz. melléklet**

Himod Önkormányzat illetékességi területén működő közművelődési intézmények

#### **8. sz. melléklet**

Településképi szempontból meghatározó közterületek

1. sz. függelék - Természet- és tájvédelmi szempontból növénytelepítésre javasolt fajok listája

**Őshonos fafajok**

<b><i>Tudományos név</i></b>	<b><i>Magyar név</i></b>
<i>Acer campestre</i>	mezei juhar
<i>Acer platanoides</i>	korai juhar
<i>Acer pseudoplatanus</i>	hegyi juhar
<i>Acer tataricum</i>	tatár juhar
<i>Betula pendula</i>	közönséges nyír
<i>Carpinus betulus</i>	közönséges gyertyán
<i>Fraxinus angustifolia subsp. pannonica</i>	magyar kőris
<i>Fraxinus excelsior</i>	magas kőris
<i>Fraxinus ornus</i>	virágos kőris
<i>Malus sylvestris</i>	vadalma
<i>Populus nigra</i>	fekete nyár
<i>Populus termula</i>	rezgő nyár
<i>Prunus avium</i>	madárcseresznye
<i>Prunus padus</i>	zselnicemeggy
<i>Pyrus pyraeaster</i>	vadkörte
<i>Quercus cerris</i>	csertölgy
<i>Quercus petraea</i>	kocsánytalan tölgy
<i>Quercus pubescens</i>	molyhos tölgy
<i>Quercus robur</i>	kocsányos tölgy
<i>Salix alba</i>	fehér fűz
<i>Sorbus aria</i>	lisztes berkenye
<i>Sorbus aucuparia</i>	madárberkenye
<i>Sorbus domestica</i>	házi berkenye
<i>Sorbus torminalis</i>	barkóca berkenye
<i>Tilia cordata</i>	kislevelű hárs
<i>Tilia platyphyllos</i>	nagylevelű hárs
<i>Ulmus glabra</i>	hegyi szil
<i>Ulmus laevis</i>	vénicszil
<i>Ulmus minor</i>	mezei szil
<i>Staphylea pinnata</i>	mogyorós hólyagfa

**Őshonos cserjefajok**

<b><i>Tudományos név</i></b>	<b><i>Magyar név</i></b>
<i>Berberis vulgaris</i>	közönséges borbolya
<i>Cerasus fruticosa</i>	csepleszmeggy
<i>Cornus mas</i>	húsos som
<i>Cornus sanguinea</i>	veresgyűrű som
<i>Coryllus avellana</i>	közönséges mogyoró
<i>Cotinus coggygria</i>	cserszömörce
<i>Cotoneaster niger</i>	fekete madárbirs
<i>Crataegus laevigata</i>	kétfibés galagonya

<i>Crataegus monogyna</i>	egybibés galagonya
<i>Euonymus europaeus</i>	csíkos kecskerágó
<i>Euonymus verrucosus</i>	bibircses kecskerágó
<i>Hedera helix</i>	közönséges borostyán
<i>Ligustrum vulgare</i>	közönséges fagyal
<i>Lonicera xylosteum</i>	ükörke lonc
<i>Prunus spinosa</i>	kökény
<i>Prunus tenella</i>	törpemandula
<i>Rosa canina</i>	gyepűrózsa
<i>Rosa pimpinellifolia</i>	jajrózsa
<i>Rubus caesius</i>	hamvas szeder
<i>Salix cinerea</i>	rekettyefűz
<i>Spiraea media</i>	szirti gyöngyvessző
<i>Viburnum lantana</i>	ostorménfa
<i>Viburnum opulus</i>	kányabangita
<i>Vinca minor</i>	kis télizöld meténg

### Telepítésre javasolt egyéb fa- és cserje fajok

<b>Tudományos név</b>	<b>Magyar név</b>
<i>Acer ginnala</i>	tűzvörös juhar
<i>Aesculus carnea</i>	vadgesztenye
<i>Aesculus hippocastanum</i>	vadgesztenye
<i>Catalpa bignonioides</i>	szivarfa
<i>Colutea arborescens</i>	sárga borsófa
<i>Corylus colurna</i>	törökmogyoró
<i>Ginkgo biloba</i>	páfrányfenyő
<i>Laburnum anagyroides</i>	közönséges aranyeső
<i>Liriodendron tulipifera</i>	tulipánfa
<i>Malus baccata</i>	díszalma
<i>Platanus × acerifolia</i>	közönséges platán
<i>Prunus × cistena</i>	vérszilva
<i>Salix caprea</i>	kecskefűz
<i>Sophora japonica</i>	japánakác
<i>Sorbus rotundifolia</i>	kereklevelű berkenye
<i>Staphylea pinnata</i>	mogyorós hólyagfa
<i>Tilia tomentosa</i>	ezüsthárs
<i>Prunus fruticosa</i>	csepleszmeleggy
<i>Prunus serrulata</i>	díszcseresznye

## 2. sz. függelék - Természet- és tájvédelmi szempontból tiltott fajok listája

### 1143/2014. EU rendelet

#### az idegenhonos inváziós fajok betelepítésének vagy behurcolásának és terjedésének megelőzéséről és kezeléséről

A rendelet alapján a tagországok képviselőiből álló inváziós fajok elleni védelemért felelős bizottság elfogadta azt a növény- és állatfajlistát, mely az Unió számára veszélyt jelentő inváziós idegenhonos fajok jegyzékét alkotja. A listán szereplő fajok egyedeire vonatkozó szigorú szabályok szerint tilos az egész EU területén forgalomba hozni és a természetbe kibocsátani akár egyetlen példányt is, de a behozatalra, tartásra, tenyésztésre, szaporításra, szállításra, kereskedelemre és felhasználásra is hasonlóan szigorú szabályok vonatkoznak.

Magyar név	Tudományos név
aligátorfű	<i>Alternanthera philoxeroides</i>
közönséges selyemkóró	<i>Asclepias syriaca</i>
borfa, tengerparti seprúcserje	<i>Baccharis halimifolia</i>
kaliforniai tündérhínár	<i>Cabomba caroliniana</i>
vízjácint	<i>Eichhornia crassipes</i>
cingár (aprólevelű) átokhínár	<i>Elodea nuttallii</i>
óriásrebarbara	<i>Gunnera tinctoria</i>
kaukázusi medvetalp	<i>Heracleum mantegazzianum</i>
perzsa medvetalp	<i>Heracleum persicum</i>
sosnowsky-medvetalp	<i>Heracleum sosnowskyi</i>
hévízi gázló	<i>Hydrocotyle ranunculoides</i>
bíbor nebáncsvirág	<i>Impatiens glandulifera</i>
fodros átokhínár	<i>Lagarosiphon major</i>
nagyvirágú tóalma	<i>Ludwigia grandiflora</i>
sárgavirágú tóalma	<i>Ludwigia peploides</i>
sárga lápbuzogány	<i>Lysichiton americanus</i>
japán gázlófű	<i>Microstegium vimineum</i>
közönséges süllőhínár	<i>Myriophyllum aquaticum</i>
felemáslevelű süllőhínár	<i>Myriophyllum heterophyllum</i>
keserű hamisüröm	<i>Parthenium hysterophorus</i>
rózsás tollborzfü	<i>Pennisetum setaceum</i>
ördögfarok keserűfű	<i>Persicaria perfoliata</i>
kudzu nyílgyökér	<i>Pueraria montana var. lobata</i>

**269/2007. (X. 18.) Korm. rendelet**  
**a NATURA 2000 gyepterületek fenntartásának földhasználati szabályairól**

A kormányrendelet melléklete meghatározza azoknak a fajoknak a listáját, melyek inváziós és termőhely-idegen növényfajoknak tekinthetők, így az 5. § (2) bekezdés értelmében a Natura 2000 gyepterületeken ezek megtelepedését és terjedését meg kell akadályozni, állományuk visszaszorításáról gondoskodni kell mechanikus védekezéssel vagy speciális növényvédőszer-kijuttatással.

Az érintett növényfajok:

1. Fásszárú inváziós és termőhely-idegen növényfajok:

<b>Magyar név</b>	<b>Tudományos név</b>
akác	<i>Robinia pseudo-acacia</i>
amerikai kőris	<i>Fraxinus americana</i>
bálványfa	<i>Ailanthus altissima</i>
keskenylevelű ezüstfa	<i>Elaeagnus angustifolia</i>
fekete fenyő	<i>Pinus nigra</i>
erdei fenyő	<i>Pinus silvestris</i>
gyalogakác	<i>Amorpha fruticosa</i>
kései meggy	<i>Prunus serotina</i>
zöld juhar	<i>Acer negundo</i>

2. Lágyszárú inváziós növényfajok:

<b>Magyar név</b>	<b>Tudományos név</b>
alkörmös	<i>Phytolacca americana</i>
japánkeserűfű fajok	<i>Fallopia spp.</i>
kanadai aranyvessző	<i>Solidago canadensis</i>
magas aranyvessző	<i>Solidago gigantea</i>
parlagfű	<i>Ambrosia artemisifolia</i>
selyemkóró	<i>Asclepias syriaca</i>
süntök	<i>Echinocystis lobata</i>

**43/2010. (IV. 23.) FVM rendelet  
a növényvédelmi tevékenységről**

A rendelet 2. § (1) bekezdése értelmében a földhasználó és a termelő köteles védekezni az alábbi növények ellen: parlagfű (*Ambrosia artemisiifolia*), keserű csucor (*Solanum dulcamara*), selyemkóró (*Asclepias syriaca*), aranka fajok (*Cuscuta* spp.).

**A természetes növényvilágra veszélyt jelentő idegenhonos inváziós fajok hazai tudományos alapú jegyzéke szerinti további tiltott fajok:**

<b>Magyar név</b>	<b>Tudományos név</b>
észak-amerikai őszirózsák	<b>Aster lanceolatus (beleértve A. tradescantii), A. novi-belgii, A. ×salignus</b>
nyugati ostorfa	<i>Celtis occidentalis</i>
átoktüske	<i>Cenchrus incertus</i>
díszárpa	<i>Hordeum jubatum</i>
japánkomló	<i>Humulus scandens</i>
kisvirágú nebáncsvirág	<i>Impatiens parviflora</i>
vékony szittyó	<i>Juncus tenois</i>
közönséges vadszőlő	<i>Parthenocissus inserta</i>
tapadó vadszőlő	<b>Parthenocissus quinquefolia</b>
kínai alkörmös	<b>Phytolacca esculenta</b>
magas kúpvirág	<b>Rudbeckia laciniata</b>
parti szőlő	<i>Vitis vulpina</i>
moszatpáfrány-fajok	<i>Azolla caroliniana</i> ( <i>A. filiculoides</i> ), <i>A. mexicana</i>
kanadai átokhínár	<i>Elodea canadensis</i>
törpe békalencse	<i>Lemna minuta</i>
kagylótutaj	<i>Pistia stratiotes</i>

**3. sz. függelék - NATURA 2000 területek Himodon (14/2010. (V. 11.) KvVM rendelet az európai közösségi jelentőségű természetvédelmi rendeltetésű területekkel érintett földrészekről)**

Himod vonatkozásában az alábbi területek érintettek:

**FERTŐ-HANSÁG NEMZETI PARK IGAZGATÓSÁG MŰKÖDÉSI TERÜLETÉN  
TALÁLHATÓ KIEMELT JELENTŐSÉGŰ TERMÉSZETMEGŐRZÉSI TERÜLETEK**

**Rábaköz (HUFH20001)**

028, 029/1, 029/2, 029/3, 035, 061, 0139, 0143/2, 0175, 0176, 0177/2, 0188/2, 0188/3,  
0188/4, 0188/5, 0188/6, 0188/7, 0188/8, 0188/9, 0191, 0216, 0238, 0243/2, 0248, 0271

#### 4. sz. függelék – Műemlékek

Himod közigazgatási területén egyetlen védett objektum van, ami az Országos Műemlék Jegyzékben szerepel.

3683. műemlék számmal ellátott Római katolikus Kisboldogasszony templom, Fő u. 94. (hrsz.: 506)

A késő barokkstílusú templom a 18. század végén épült, a mai alakját az 1878-ban történt bővítés során nyerte el. A ciráki plébánia látja el.



Ezen műemlékileg védett objektumok műemléki környezetébe az alábbi területek tartoznak:

A templom műemléki környezete: ??? hrsz.

Várjuk a pontos adatszolgáltatást!

## 5. sz. függelék - Régészeti lelőhelyek



### Védett ingatlanok

megye	település neve	helyrajzi szám	védettség jogi jellege	azonosító	védett örökségi érték neve
Győr-Moson-Sopron	Himod	015	régészeti lelőhely	28830	Dózsa György utca 9.
Győr-Moson-Sopron	Himod	0192/10	régészeti lelőhely	24197	Káposztáskertek
Győr-Moson-Sopron	Himod	0192/12	-	24197	Káposztáskertek
Győr-Moson-Sopron	Himod	0192/13	-	24197	Káposztáskertek
Győr-Moson-Sopron	Himod	0192/14	-	24197	Káposztáskertek
Győr-Moson-Sopron	Himod	0192/15	régészeti lelőhely	24197	Káposztáskertek
Győr-Moson-Sopron	Himod	0192/16	-	24197	Káposztáskertek
Győr-Moson-Sopron	Himod	0192/17	régészeti lelőhely	24197	Káposztáskertek
Győr-Moson-Sopron	Himod	0192/18	-	24197	Káposztáskertek
Győr-Moson-Sopron	Himod	0192/19	-	24197	Káposztáskertek
Győr-Moson-Sopron	Himod	0192/2	régészeti lelőhely	24197	Káposztáskertek
Győr-Moson-Sopron	Himod	0192/3	régészeti lelőhely	24197	Káposztáskertek
Győr-Moson-Sopron	Himod	0192/34	régészeti lelőhely	24197	Káposztáskertek
Győr-Moson-Sopron	Himod	0192/35	régészeti lelőhely	24197	Káposztáskertek
Győr-Moson-Sopron	Himod	0192/4	régészeti lelőhely	24197	Káposztáskertek
Győr-Moson-Sopron	Himod	0192/5	régészeti lelőhely	24197	Káposztáskertek
Győr-Moson-Sopron	Himod	0192/6	régészeti lelőhely	24197	Káposztáskertek
Győr-Moson-Sopron	Himod	0192/7	régészeti lelőhely	24197	Káposztáskertek
Győr-Moson-Sopron	Himod	0192/8	régészeti lelőhely	24197	Káposztáskertek
Győr-Moson-Sopron	Himod	0192/9	régészeti lelőhely	24197	Káposztáskertek
Győr-Moson-Sopron	Himod	0196/1	régészeti lelőhely	24197	Káposztáskertek
Győr-Moson-Sopron	Himod	0196/10	-	24197	Káposztáskertek
Győr-Moson-Sopron	Himod	0196/18	régészeti lelőhely	24197	Káposztáskertek
Győr-Moson-Sopron	Himod	0196/19	régészeti lelőhely	24197	Káposztáskertek
Győr-Moson-Sopron	Himod	0196/2	régészeti lelőhely	24197	Káposztáskertek
Győr-Moson-Sopron	Himod	0196/3	régészeti lelőhely	24197	Káposztáskertek
Győr-Moson-Sopron	Himod	0196/4	régészeti lelőhely	24197	Káposztáskertek
Győr-Moson-Sopron	Himod	0196/5	régészeti lelőhely	24197	Káposztáskertek
Győr-Moson-Sopron	Himod	0196/6	régészeti lelőhely	24197	Káposztáskertek
Győr-Moson-Sopron	Himod	0196/7	-	24197	Káposztáskertek
Győr-Moson-Sopron	Himod	0196/8	-	24197	Káposztáskertek
Győr-Moson-Sopron	Himod	0196/9	-	24197	Káposztáskertek
Győr-Moson-Sopron	Himod	0207/11	régészeti lelőhely	24198	Káposztáskert II.
Győr-Moson-Sopron	Himod	0207/17	régészeti lelőhely	24200	Halomsír
Győr-Moson-Sopron	Himod	021/1	régészeti lelőhely	28830	Dózsa György utca 9.
Győr-Moson-Sopron	Himod	0233	régészeti lelőhely	24197	Káposztáskertek
Győr-Moson-Sopron	Himod	0239	régészeti lelőhely	55821	Gazdák legelője
Győr-Moson-Sopron	Himod	0240/1	régészeti lelőhely	55819	Gazdák legelője
				55821	Gazdák legelője
Győr-Moson-Sopron	Himod	0240/2	régészeti lelőhely	55819	Gazdák legelője
Győr-Moson-Sopron	Himod	042/1	régészeti lelőhely	24201	Öreg-hely rétek
Győr-Moson-Sopron	Himod	042/10	régészeti lelőhely	24201	Öreg-hely rétek
Győr-Moson-Sopron	Himod	042/11	régészeti lelőhely	24201	Öreg-hely rétek
Győr-Moson-Sopron	Himod	042/12	régészeti lelőhely	24201	Öreg-hely rétek
Győr-Moson-Sopron	Himod	042/13	régészeti lelőhely	24201	Öreg-hely rétek
Győr-Moson-Sopron	Himod	042/14	régészeti lelőhely	24201	Öreg-hely rétek
Győr-Moson-Sopron	Himod	042/15	régészeti lelőhely	24199	Tetves halom
				24201	Öreg-hely rétek
Győr-Moson-Sopron	Himod	042/16	régészeti lelőhely	24199	Tetves halom
				24200	Halomsír

Győr-Moson-Sopron	Himod	042/2	régészeti lelőhely	24201	Öreg-hely rétek
Győr-Moson-Sopron	Himod	042/3	régészeti lelőhely	24201	Öreg-hely rétek
Győr-Moson-Sopron	Himod	042/4	régészeti lelőhely	24201	Öreg-hely rétek
Győr-Moson-Sopron	Himod	042/5	régészeti lelőhely	24201	Öreg-hely rétek
Győr-Moson-Sopron	Himod	042/6	régészeti lelőhely	24201	Öreg-hely rétek
Győr-Moson-Sopron	Himod	042/7	régészeti lelőhely	24201	Öreg-hely rétek
Győr-Moson-Sopron	Himod	042/8	régészeti lelőhely	24201	Öreg-hely rétek
Győr-Moson-Sopron	Himod	042/9	régészeti lelőhely	24201	Öreg-hely rétek
Győr-Moson-Sopron	Himod	044	régészeti lelőhely	24200	Halomsír
				24201	Öreg-hely rétek
Győr-Moson-Sopron	Himod	053/4	régészeti lelőhely	24202	Kishelyi rét
Győr-Moson-Sopron	Himod	053/5	régészeti lelőhely	24202	Kishelyi rét
Győr-Moson-Sopron	Himod	053/6	régészeti lelőhely	24202	Kishelyi rét
Győr-Moson-Sopron	Himod	10	régészeti lelőhely	28830	Dózsa György utca 9.
Győr-Moson-Sopron	Himod	211	műemléki környezet	3683 [25991]	R. k. templom ex-lege műemléki környezete
Győr-Moson-Sopron	Himod	212	műemléki környezet	3683 [25991]	R. k. templom ex-lege műemléki környezete
Győr-Moson-Sopron	Himod	213	műemléki környezet	3683 [25991]	R. k. templom ex-lege műemléki környezete
Győr-Moson-Sopron	Himod	220	műemléki környezet	3683 [25991]	R. k. templom ex-lege műemléki környezete
Győr-Moson-Sopron	Himod	222	műemléki környezet	3683 [25991]	R. k. templom ex-lege műemléki környezete
Győr-Moson-Sopron	Himod	223	műemléki környezet	3683 [25991]	R. k. templom ex-lege műemléki környezete
Győr-Moson-Sopron	Himod	226	műemléki környezet	3683 [25991]	R. k. templom ex-lege műemléki környezete
Győr-Moson-Sopron	Himod	243	műemléki környezet	3683 [25991]	R. k. templom ex-lege műemléki környezete
Győr-Moson-Sopron	Himod	244	műemléki környezet	3683 [25991]	R. k. templom ex-lege műemléki környezete
Győr-Moson-Sopron	Himod	254	műemléki környezet	3683 [25991]	R. k. templom ex-lege műemléki környezete
Győr-Moson-Sopron	Himod	5	régészeti lelőhely	28830	Dózsa György utca 9.
Győr-Moson-Sopron	Himod	505	műemléki környezet	3683 [25991]	R. k. templom ex-lege műemléki környezete
Győr-Moson-Sopron	Himod	506	műemlék	3683 [4459]	R. k. templom
Győr-Moson-Sopron	Himod	507	műemléki környezet	3683 [25991]	R. k. templom ex-lege műemléki környezete
Győr-Moson-Sopron	Himod	508	műemléki környezet	3683 [25991]	R. k. templom ex-lege műemléki környezete
Győr-Moson-Sopron	Himod	6	régészeti lelőhely	28830	Dózsa György utca 9.
Győr-Moson-Sopron	Himod	656	műemléki környezet	3683 [25991]	R. k. templom ex-lege műemléki környezete
Győr-Moson-Sopron	Himod	660	műemléki környezet	3683 [25991]	R. k. templom ex-lege műemléki környezete
Győr-Moson-Sopron	Himod	662	műemléki környezet	3683 [25991]	R. k. templom ex-lege műemléki környezete
Győr-Moson-Sopron	Himod	663	műemléki környezet	3683 [25991]	R. k. templom ex-lege műemléki környezete
Győr-Moson-Sopron	Himod	664	műemléki környezet	3683 [25991]	R. k. templom ex-lege műemléki környezete
Győr-Moson-Sopron	Himod	667	műemléki környezet	3683 [25991]	R. k. templom ex-lege műemléki környezete
Győr-Moson-Sopron	Himod	668	műemléki környezet	3683 [25991]	R. k. templom ex-lege műemléki környezete
Győr-Moson-Sopron	Himod	7	régészeti lelőhely	28830	Dózsa György utca 9.
Győr-Moson-Sopron	Himod	8	régészeti lelőhely	28830	Dózsa György utca 9.
Győr-Moson-Sopron	Himod	9	régészeti lelőhely	28830	Dózsa György utca 9.
Győr-Moson-Sopron	Himod	71	műemlék	3683 [4459]	R. k. templom

Sorok száma: 91 sor